臺灣日日新報 夕刊
十一月四日
發行所 臺灣日日新報社

日章 TRADE MARK NISSHO 複寫紙

殘敵の投降歸順續出

海南島の綜合戰果（十月分）

【〇〇三日發同盟】海南島部隊發表＝海南島における十月分の綜合戰果左の通り。敵遺棄死體九三二、捕虜二二、投降者 [illegible] 小銃一九五、彈藥三、五六〇、投降將校二、投降兵 [illegible] 二五
島內殘敵の殲滅逐々徹底し投降歸順するもの續出し、その主なるもの左の通り、[illegible] 大隊長七、中隊長一、元警察局長一、わが方 [illegible]

轉失業對策を協議

翼賛會常任總務會

【東京四日發同盟】大政翼贊會常任總務會は四日午前十時より首相官邸に開會、近衞總裁以下各常任總務出席、先づ有馬事務總長より [illegible] 中小商工業者の轉失業對策に關し [illegible] より政府において決定せる [illegible] 說明をなし、引續いて大政翼贊會 [illegible]

伊英艦隊の海戰

コルフ島西方海上で

【ニューヨーク三日發同盟】當地で傍受したアテネ放送に依れば三日午後八時頃コルフ島西方海上において伊英海軍艦隊間に海戰が行はれ午後八時三十分大海戰の一段相は三日朝ラヂオを通じいよいよ英軍がギリシヤ領內に上陸した旨が火炎に包まれながら北方へ避走しつつあるのが見受けられた

對希戰伊軍の戰況

作戰は引續き進捗

【ローマ三日發同盟】伊軍司令部發表
一、ギリシヤ領エピロスにおける作戰は引續き進捗を見た
一、伊空軍はコルフ島を爆撃し [illegible]
ヘた、さらに他の部隊はラリッサ、サロニカを空襲した
一、爆擊機の四個隊は [illegible]

アルバニア首都を英軍爆撃

【ニューヨーク三日發同盟】ＮＢＣ放送局が英國放送を傍受放送する所によれば英空軍はギリシヤ空軍とともにアルバニアの首都チラナを爆擊したと言はれ [illegible]

英援軍希臘に上陸を發表

【ロンドン三日發同盟】イタリアのギリシヤ侵略以來英國の對ギリシヤ援助については種々の風說が傳へられてゐたがアレクサンダー海相は三日朝ラヂオを通じいよいよ英軍がギリシヤ領內に上陸した旨發表した [illegible]

トルコ全豫備兵に召集令

【ニューヨーク三日發同盟】トルコ政府はイタリア、ギリシヤ戰爭に對する同國の態度を闡明し中立堅持を言明したがＢＢＣ放送が傍受した所に依ればトルコは豫備兵全部に召集令を [illegible]

大勳位に敍せらる

竹田宮 李鍵公兩殿下

【東京四日發同盟】畏き邊りでは三日、竹田宮恒德王殿下、李鍵公殿下に對し大勳位に敍せられ菊花大綬章を賜はる旨左の如く御沙汰あらせられた
勳一等 恒德王
勳一等 李鍵公
敍大勳位授菊花大綬章

皇軍撤退後の南寧市街（十月卅一日午前の狀況、機上撮影）

バルカン戰火擴大

英の補給ルート遮斷

（下）

陸軍省情報部 陸軍中佐 中島鈊三

ソ、土兩國の態度

アルバニヤよりギリシヤに進撃せる伊太利軍は約二十萬と稱され [illegible] 伊軍は既に各地の要點を獲得すると共に [illegible] 四個師に過ぎずと云はれるギリシヤが敵でないことは [illegible] 改めて述べるまでもない。今、このギリシヤに對し援助を與へ得る位置にあるのは英國、トルコの二國のみであるが、英國はギリシヤの援助を行ひ得る [illegible]

[illegible]

參戰せざる國々

ギリシヤが參戰した今日、歐洲大陸に於て未だ參戰しあらざる主要なる國はブルガリヤ、ユーゴースラビヤ、ルーマニヤ、スペイン の四國のみとなつた（其他にスイス、ポルトガルがある）この中ルーマニヤは既に獨逸軍が駐兵を行つて之を確保し、ブルガリヤも大體に於て樞軸側に好意を示し [illegible]

紅海の制海權

[illegible]

英奔命に疲れん

[illegible]

日ソ國交の改善をモロトフ外相確言

東郷前駐ソ大使歸朝談

【門司四日發同盟】前駐ソ大使東郷茂德氏は夫人令嬢を同伴四日朝大連より門司入港の吉林丸で歸朝、船中往訪の記者團に左の如く語つた
在任二年の內初めの一ケ年は日ソ關係の最も惡い時で非常に苦勞も多かつた、そして兩國の國交にも急迫を告げたこともあつたが、ノモンハン事件の停戰協定成立後一ケ年は兩國の關係も好轉し [illegible] モロトフ外相も「自分が在任中に [illegible]」と云つてゐた [illegible]

英の希援助は微々

【ローマ三日發同盟】イタリア、ギリシヤ開戰と共に英國はギリシヤの要請に基き對ギリシヤ援助を [illegible] 三日ステファニ通信は前線よりの報道として英國が目下ギリシヤに與へつつある援助は微々たるもので [illegible]

ローマ日本倶樂部設立

明治節の佳節に

【ローマ三日發同盟】ローマ在留邦人は三日大使館において明治節の祝賀式を擧行、引續きローマ日本倶樂部設立のため [illegible]

米太平洋艦隊ハワイへ向け拔錨

【サンペドロ三日發同盟】[illegible] ペンシルヴァニア [illegible] コロラド號、メリイランド號 [illegible] は一日夜サンペドロ軍港を拔錨ハワイに向つた

ヒトラー獨總統和平條件提示說

米國務省筋は否定す

【ニューヨーク三日發同盟】三日のＡＰ通信に依ればワシントン外交界ではヒトラー總統が [illegible] 和平の新條件を提示する [illegible] ロンドンのサンデーデイスパッチ紙の報道に [illegible]
一、ドイツは歐洲大陸の [illegible]
一、これに對しドイツは英帝國の現狀維持を承認する
一、右條件に依りドイツは英米と今後十年間の不可侵條約を締結
[illegible]

米下院議員の選擧

共和黨何處迄進出か

【ニューヨーク三日發同盟】今次アメリカ選擧戰は大統領の外上下兩院議員及び州知事も選擧する [illegible]

ル大統領を攻擊

ウイルキー候補の演說

【ニューヨーク三日發同盟】久しきに亙る大選擧戰の最後を飾る [illegible]

大日本赤誠會發會式を擧行

【東京三日發同盟】大日本赤誠會 [illegible]

燒失官衙復舊

修祓式を擧行

【東京四日發同盟】[illegible]

人事

▲加藤泰吉氏（臺北州 [illegible]）[illegible]

◇無絃琴◇

先月の十九日に伊太利軍は [illegible]

三國志

（出盧の卷）

吉川英治 作
矢野橋村 畫

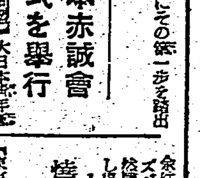

（339）

北客（一）

やうやく許都に辿りついた [illegible]

[illegible]

日歐太陽燈
治病と保健に
醫者がすすめる
日歐商會工場
[illegible]

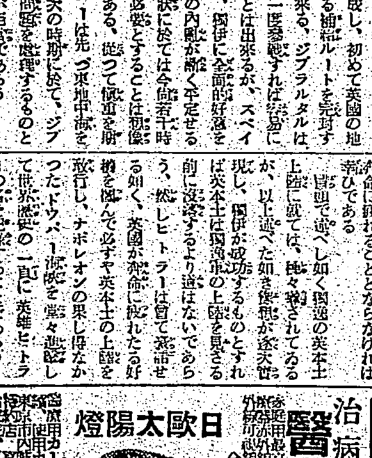

神經痛リウマチが早く治る

七年間も患つた神經痛を治した、私の全快體驗談
靜岡縣 須藤〇江様談
わたくしは今から約七年位前から神經痛で腰や股が痛むので良い藥を色々服みましたが少しも效目がなく [illegible]

指の節々の變なハレを治した名藥
千葉縣 柴代〇市氏談
私はリウマチで手の指の節々が [illegible]

膝と肘手首が痛む關節リウマチスが人から勸められた家傳藥のお陰で最後にヤツと救はれました
群馬縣 小林〇次郎氏談
[illegible]

顏の痛いのが取れた喜び
山梨縣 三〇〇助氏談
[illegible]

慢性神經痛の腰と股の痛みが黑色の快便がついたら短時日でスツカリと治りました
神奈川縣 大川修〇氏談
[illegible]

神經痛リウマチの家傳の名藥劑
痛みの早く取れるのに驚く
[illegible]
東京市本郷區 [illegible] 豐山院頒藥所

終日玉砂利の響き

明治神宮 鎭座二十年祭終る

【東京四日發同盟】去る三十一日…前日の雨も…大祭…玉砂利の響きが終日…二十年祭は四日午前九時三十分

第一區は二名超過

臺北州議戰軌道に乘る

臺北州議選戰はいよいよ…第一區、第四區は三日迄に定員各一名の超過となり…

新竹州下四氏出馬

第四區 林世南氏立つ

基隆漸く活潑

ヒトラー・ユーゲント宮城を遙拜　ヒトラー・ユーゲント指導者團は入京第二日の二日午前九時宮城を遙拜した、寫眞は二重橋前の同團

神宮大會最終日

全國一齊に體操會

國民の大祭典だ

ユンゲンス團長の感想

臺灣團の活躍

國學院大學

創立五十年記念式

山川草木いま新た

日露戰役偲ぶ老勇士

奇襲部隊の大勇奮譚

"山川草木轉た荒涼、十里風腥し新戰場、征馬前まず人語らず……"と乃木將軍が無限の感慨に打たれた後の明治三十七、八年日露戰役は皇國の興廢をこの一戰にかけた國家總力戰であつた…

動員

武者

苦鬪

裏門

外套

秋山

連絡

奉天

軍備

(寫眞は日露從軍者の奉…西村仁五郎氏)

輝く二千六百年

島都の式典と奉祝行事

奉祝式

奉祝行事

生涯の光榮

式典參列…京を前に

牛嶋軍司令官語る

表彰された父祖三代の教育者

教壇に二十九年

臺中南屯公の橋本校長

毎日感謝の生活

高津敬子さん父を語る

優良多子家庭表彰式

映畫誌も新體制

出征遺家族を招待

榮座で慰安觀劇會

國防献金

幼稚園兒の奉祝旗行列

廈門から本島の警察事務視察團

市制實施の奉告祭

花蓮港神社で

汕頭の學童ら臺灣を視察に

渡航者に告ぐ

あすの天氣

特約店募集

全國的に素晴らしき實行を示しつゝ有る家庭用超短波醫療機の販賣、眞に國策に副つた將來益々有望なる好事業、一町村單位に店舗及び經驗不問少資にて特權を附與す。直に申込まれよ

東京市本郷區赤門前 アコマ超短波研究所

神戸肉 すき燒 切賣を始めました 喜らく

臺日案内

書籍 / 醫院 / 寫眞 / 時計眼鏡 / 內地土産 / 洋服 / 金融 / 藥種商 / 雜件

乾板 / 現像燒付引伸 / 性病科 永吉醫院 / メガネ 日光堂 / 和田はメガネ專門 / 寶地寶家 / 電話商品券 / ラヂオ器械 / 婦人服地 / 國民服外各種服 / 國民服は二葉屋 / レインコート / 婦人帽手袋 / 肺炎 / 梅肉X / 淋病にコクチーデ / タイヘイレコード / 特許 商標

中風・高血壓・神經痛は 血の濁りが原因
血液を淨化して循環を良くすれば治る

新古日本刀賣買 / 冷藏庫修繕 / 家具と椅子 / メダルと徽章 / 門標と鑑札 / 木盃、帽章 / 優勝旗と園旗

イカナル病 無料 三誠堂總本家

結核予防にネオトン

ぜんそく 無料で差上げます 百日咳の方へ 廣島縣安佐郡龜山村 森本作市

田端義夫唄 國境千里 ポリドール・レコード

日活映画主題歌浪曲 雲月の母 台北大世界館上映中 推薦名浪曲

家庭

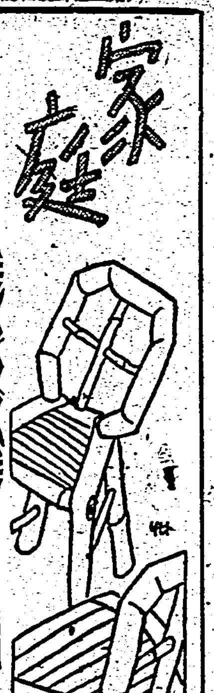

愛兒指導

裏字を書く子供は頭が惡いか

東京文理科大學教育相談部　田中寛一

問　正雄は、私達夫婦が、結婚してから十年目に授けられた一人っ子で、本年滿六つになりました。來年の四月には、愈々小學校に入學しますので、近頃ぼつぼつその準備をいたしてゐます。常時は自分のことで相當の能力もありませんが、それで、仕方なしに、私が毎日、片假名や、數のかんぞえ方などを教へてゐます。本を讀む事や文字を書く事は、大へん好きで、よく一緒に勉強することをせがみます。文字を讀ませますと、文字の左と右とをよくまちがへます。例へば、せといふ字を と書いたり、ト を と書いたりいたします。正雄には、別に低能だとは思ひませんが、記憶力が不明瞭であったり、おくすりをおすくりと言ったり、鼠のぼりをこひのもにと言ったりする點や、非常に其の他にかみやすく、お喋りが出來ない點を考へると將來低能になるのではないかと心配になります。正雄の兩親は、中等學校を卒業して居り、別に頭も惡くありません。正雄は、字を書いたり、繪をかいたりすることに熱心であるといふことがとり柄です。この子は果して馬鹿になるでせうか（心配な母）

智能檢査をうけなさい

答　お手紙の本旨は、正雄君が將來、低能兒になるかどうかを鑑定して欲しいといふ點にあるかと考へます。心理學的な診斷は醫學の診斷と同樣に、實際にお子様と面接して色々の檢査を行った後でないと十分なことはいへません。從つて御手紙に對する御返事としては、大體の如く極めて一般的なことを申し上げることしか出來ないのであります。

御承知のやうに、子供が幼少の時は、自分を中心とする空間上の位置や方向が明かではありません。上下、左右、前後等が十分に明確に區別されるやうになるのは、滿五六歳であります。だから現在用ひられてゐる鈴木ビネー式智能檢査においても、左右の區別を問ふ問題は滿六歳になつてゐます。子供が大人のやうに、客觀的社會的空間意識による空間上の位置や方向を正しく知るには、非常に多くの練習の結果と經驗とを必要とするものであります。從つて片假名の文字を正しく書き分けることは、相當の年月と經驗とを必要とすることでありまして、幼い子供に手本を見せて文字や繪を書かせますと、左右をさかさにしたものを往々書きます。これは手本の横に空間の位置を書くことの出來ないことを示すもので、稀には自己中心的で自己と客觀的事物との空間關係が十分に分化して把握されない爲であります。四、五歳の子供に鏡や字を逆さにして見せてごらんなさい。多くの場合平氣でゐます。これも空間の社會的知識がはつきり出來てゐない證據なのです。また言葉の方面でもおくすりとおすくりと間違へたり、こひのぼりをこひのもにと間違へたりしてゐるやうですが、これも幼兒の言語が自己中心的であるからで、言語の社會性が未だよく現はれぬためです。

そこで、お子様が果して將來低能になるか、どうかの問題ですが、既に述べたやうに、裏字を書いたり、言葉のまちがへをしたりするのは幼兒にあり勝ちな現象であり、それだけで智能の良否は決定出來ません。非常に利口な子でも發達の或る時期においてはこのやうな現象を示すこともあります。低能かどうかを判斷するにはその外に色々な條件を考へて見る必要があります。御手紙にはどのやうなことが書いてあつたか知りませんが、尋常小學入學後二、三年も經つて逆字を平氣で書くなら低能兒の疑ひがあるかも知れませんが、未だ十分教育をうけない幼兒が逆字を書いたからとて低能であると斷言は出來ません。正雄君が六歳でありながら言葉の發音が不明瞭であつたり、はにかんだりする點から推察すると多少社會精神の發達がおくれてゐるのかも知れませんが、發達のおくれは、發達が停止した低能とはちがひます。正雄君の智能が何の程度かをはつきりさせるためには一度御近所の教育相談所で檢査を受けられることをおすゝめいたします。

ピストルを撃つロボット・ギャング

警官に追ひかけられ、ピストルで狙はれるとアベコベに機關銃を撃ちかへす――なんていふのは一時流行したギャング映畫でお馴染の場面だが、このギャングが最新のロボットで、ボンボンとピストルをうちかへし、警官の訓練に役立つてゐる圖はまさに機械化時代の產物といへるだらう。アメリカでは警官の射擊演習に最近ロボット・ギャングを使つてゐるのだが、うまく彈丸が命中すると、ベルがなつて、ロボットは四分の一ほどからだを曲げ、ピストルを射つ。これは空砲だから危くはないが、これによって市街戰さながらの賑かな演習をするのだとは、アメリカらしい新發明である。

子供服にも新體制

職工さんは何處の國でも引つぱり凧とあつて、給料もよく敵業戰士の誇りもあるところから、ナッパ服の型がこんな可愛い子供の世界まで入つて來ました。男の子はコール天の作業用股引をはき白のジャケツ、前を開けたところはこんな具合です。女の子は粗いギンガムの同じ型のもの最近の子供服で一番人氣を博したものですが子供服にも新體制が現はれたわけで、仲々明朗な感じです。

のびやすいスフのメリヤス洗濯法

古川八重

今年のメリヤスシャツは、オール・スフか又は綿糸を混紡したものが多い樣です。即近く着るものは、洗濯が簡單ですから、隣いのは、ス・フ、しかもメリヤスは伸び物ですから、のびたりほぐれたりし易いので、適度に注意しないと直ぐに駄目になつて仕舞ひます。洗濯する場合は

準備　先づ繕い[illegible]（綻びは繕い）物でもよく直し通り水氣が染みて[illegible]

洗濯液　粉石鹸（なるべく質の良いもの）を茶匙五杯位を盥に入れ微溫湯五升位を入れるのですが片手で石鹸の泡を立てながら加へます。微溫湯は最初に用ひたのでも差支へありません。

洗ひ方　洗濯液の中に最初引上げて置いたメリヤスを入れ、揉みを出す樣な氣持で摑み洗ひ脫し洗ひを繰返し、また垢の落ちない部分は、石鹸をつけたブラシで叩くか、兩手で叩くかして手早く洗ひ終ることです。早く垢を落したいために洗濯水を溫くすることは禁物

ことは地質を弱らせることです。

濯ぎ方　微溫湯であれば結構ですが、さもなくば、冷たくない程度の水で三四回濯ぎます。この時も搾る樣にして石鹸分をよく濯ぎ出します。

搾り方　固し搾りをして水を去り、タオルを巻いて水氣を取ります。

干し方　平り板の様なものを手に置き、その上に竹箆を敷いて洗つたシャツの形をととのへ、直射日光の當らない、風通しのよい所に置き、一日で乾き終らない時は、寒い時は室内に入れ、又翌日干します。竿にだらりと干すとのびますし、日光に直接あてると縮ります。

爆撃下のロンドンの姿

混食の世界にまた一つ新話題

禾本科植物をもつて混食用粉末を製造する方法の改良――といふ非常に珍らしい方法の改良案が特許を願ひ出てゐる、これも時代の反映である

× × ×

（1）その方法としては、まづ、禾本科植物の茎葉などを短かく切斷し砂塵を除き、これを苛性曹達の水溶液に入れて煮沸する

（2）そこで纖維をバラバラにしておいて、これを水洗ひ、漂白し、更に食鹽水を應用し電流を通して脫臭脫色を行ひ、これを壓搾し、水氣を除いておいて纖維を小粒狀とする

（3）かうしておいて、糊化澱粉及び麴を加へ攝氏三十度前後の溫度で、約二十四時間熱を加へ、これに他の食用粉を混ぜ次で水分を蒸發させ、それを碎いて微粉末とするのであるがかうして出來上つたものは香味も良く、榮養價もあり混食用の微粉末としては適當であるといふわけで時局柄、注意を引いてゐるとのことである（なほ公告番號は昭和十五年特許四二四七號である）

醫學會の新話題

心理學者が「肉體と精神をつなぐ腦の神祕」を探る場合に、その重要な手掛りは腦の手術を受けた經のある患者から一番傑話的に得られ、腦髓のうちでどんな働きをする部門が手術されたか、そして手術の結果としてその患者の動作にどんな變化を生じたか、この兩者を比較詮明することに依つて得られる

シカゴ大學の生理及心理學教授は五ケ年に亙つてこの現象を研究して來た、ワアド・アルステッド博士はこの實驗に優れた眼の實驗室を持つてここで實驗される患者は暗室の中で椅子にバンドで縛られるが、この椅の作用は耳當によって眼頭には金屬製の枠を被されるので眼つて聽覺を無くし而も照によつての一動一靜を悉く記錄するにある最近或る患者の實驗で誠に興味ある錯視現象が現はれた、卽ち彼に「靜止した一點の光」を見せたところ彼には、これが全視野に亙つて無軌道に動き廻つてゐる如くに見え、この錯覺も暗室によってそのまま記錄に表はれて來た患者である、これは彼が腦髓を手術した結果その視覺を半分喪失し、この爲に一點の靜止した光が彼の視界のうちで實際には見えない部分にも見える部分に入ると同時に移り、然も之が動いて見えたものである

この新實驗の成功は、腦神經の故障整正上に重要なヒントを與へるものとして、注目されてゐる。

季節の衛生

厚生省の指導による

氣管支注意　柿の實が赤くなる頃は醫者の青くなる頃といはれる程、この頃は一年中で一番身體の工合のよい時です。

此時期に食慾がないとか、元氣がないとかいふのは體に何か故障がある證據で、健康診斷を受けるとか、健康相談をして貰ふべきです。更に、健康診斷をして貰ふに

この頃は、時候も變化し易く、朝晩の氣溫も變り易いのでとかく風邪を引くことがあつて氣管支炎などを惡くします。從つて呼吸器系統の病氣を起し易い時です。これらを豫防するには、うがひ、冷水摩擦の實行を引續き習慣づけることです。

蟲干と洗濯　この頃はまた、結膜炎が流行することがあり、朝起きた時は必ず消水で眼を洗ふことを習慣づけることです。衣服衛生から見て、この時期は絶好の蟲干季節で、殊に七月のいはゆる土用干の時期は、衣服につく害蟲が卵を產む時期ですから、衣服類にセルとか洋服などの毛織物は、秋の蟲干がその心配がなくて良いのです。

その他夏物の汚れなどをよく拭きとつて、洗濯、乾燥、保存手入をすると良い季節です。

食欲と睡眠　秋も中ばになると、空氣が澄んで氣分爽快、日曜祭日は子供も大人も郊外に出て、十分良質の酸素につとめ、萬一それが出來ない場合にある人は、朝早く起きて門前の掃除でもして、清新な朝の空氣を十分に吸ふことです。

この月は食欲が旺盛になると共に、睡眠が永くなります。殊に子供がさうですから、子供には十分寐かせるやうにし、つとめて、早寐早起きをさせることです。

燈火親しむべき夜間の讀書が多くなりますが、照明は十分の光りの下で讀書するやうにして近視の豫防につとめることも必要です。

果物の皮の利用法

蜜柑　蜜柑の皮は洗つて糸に通しておき、風呂に入れて沸かすと匂ひもよくあたたまります。鮫いぶしにしてもよく、澁味をつけるときに大根と大根の間に入れると、匂ひが大根にうつって風味がとてもよくなります。カラカラに干したのを細かくくだいて揮鉢ですると七色唐辛子の中にも入れる蜜柑の粉の藥味ができますし、砂糖を加へてジャムのやうに煮詰めてもよろしい。

柚子　柚子は皮をたべて中身はすててしまふことが多いが、皮をしぼつて酢をとり、料理に使へば酢よりも風味があります。

柿　柿の皮を乾してのむとシャツクリ止めとなります。また大根をつける時に少しづつ入れると香味が移っておいしくなります。

バナナ　バナナの皮は鼠味噌の中へ入れると他の漬物の味がとてもよくなります。また赤靴は汚點になりがちですが、これを拭くにはバナナの皮で拭きとるのが第一です。

栗の毬　栗の毬をすてないで乾しておき、薪と一緒にもやして赤くなつた時取出し、水をかけ、もう一度乾して保存します。それを焜爐や行火に入れて使ふと炭団になります。また、栗の皮は渋山あれば染料もとれますが、少なければ乾かして焚き付にするとよく、また栗の毬は鼠の穴をふさぐに妙です。

お芋の皮の利用法

皮の部分に栄養のある甘藷はきんとんや茶巾絞りなどしてお子さん方に喜ばれますが、皮を除くむいた時は榮養分のある部分だけにその利用法を考へねばなりません次に二三御紹介しませう、適當に皮を切つて蒸し裏ごしにかけ、この漉し芋の目方の三分の一の砂糖を用意し、芋百匁に就し寒天二本水四合を煮て砂糖を入れ適宜に煮つめた後芋を混ぜると廢物利用の芋羊羹が出來ます。皮を細く繊切りにし、二三時間乾かし天ぷらの衣をつけて揚げます。お惣菜として一寸お乾げにし、そのまゝから揚げにします。ソースや醬油をかけてお惣菜にしてもよく、また保存するにはよく油を切つて溫かいうちに白ザラメをまぶしつけ罐に入れておきます。

玉蜀黍の殼　玉蜀黍は實をたべたのちにすててしまひますが、この芯は燃料の節約になります。御飯をたく時に薪と一緒にたいて火になつたものを碎かぬやうに火鉢に埋めておくと終日保ちます。また殼を二三寸に切つて、その先だけに火をつけて灰の中に埋めておいてもよろしい。皮を乾して草履や巾子を作るによく、細になつて細引代用にもなります。

胡桃の殼　胡桃の殼は臍の飾の置物など作るもよい。足や紙の足、置物の臺の足などに用ひるとなかく面白いものです。菓子折の杉箱に胡桃殼の足をつけて手紙入れなど作つても結構です。

臺日歌壇

安成二郎選

板橋　根塚　鈴吉
依ろに新體制を繰り在す首相長躯を椅子に凭らせて（ニュース映畫）

臺北　本田　裕子
軒並の七夕笹に風吹けば五色の波のざわめき立つも
夜もすがら外の面の野分きき[illegible]つ灯の下に書よみつづく
あらし吹く庭の木立は白々と葉裏みせつつひねもすさわぐ

臺北　松延　平和
送り來し友の笑顔を思ひつつ晉甲板に佇みてをり
花を賣る娘ありたり札幌の驛に沿ひたる夏の朝げに
青森の港に立ちて吾友は淋しき唄の口笛を吹く
札幌の驛に立ちたる花賣のやさしき乙女未だ忘れず

レンサイマンガ　ロッパノーラ（？）運動の卷（66）

小川武

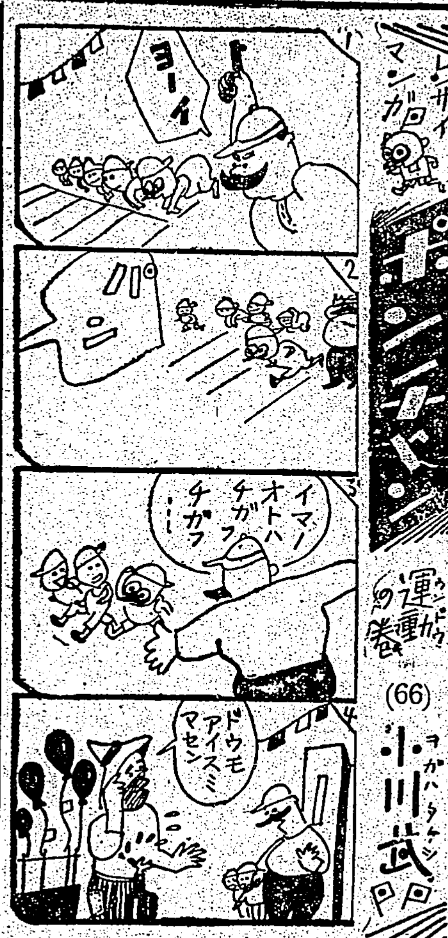

ズルフォンアミド四基と一基の配伍による
最新銳化學療法劑
ズルフォンアミド化合體中最高の治療效果をもつ
四基化合體（葡萄狀球菌疾患・慢性淋疾に特効を有す）の
一基化合體（連鎖狀球菌疾患・急性淋疾に卓効を有す）
合理的配合によりズルフォンアミド適用範圍の凡ゆる化膿性疾患に他の同種製劑の追隨を許さぬ著効を發揮する
■凡ゆる化膿性疾患に！
アスタフィール ASTAPHYL
適應症　急性・慢性淋疾・產褥熱・丹毒・肺炎・中耳炎・扁桃腺炎・敗血症・盲腸炎・流行性感冒・胃腸・化膿性外傷・淋菌性腸膿炎・骨盤腹膜炎・婦人化膿性疾患等
內地定價　三〇錠入 三圓五〇錢　六〇錠入 六圓
★各地有力藥店にあり（御請求次第試驗を呈す）★
發賣元　東京銀座　資生堂　製造元　同仁製藥株式會社

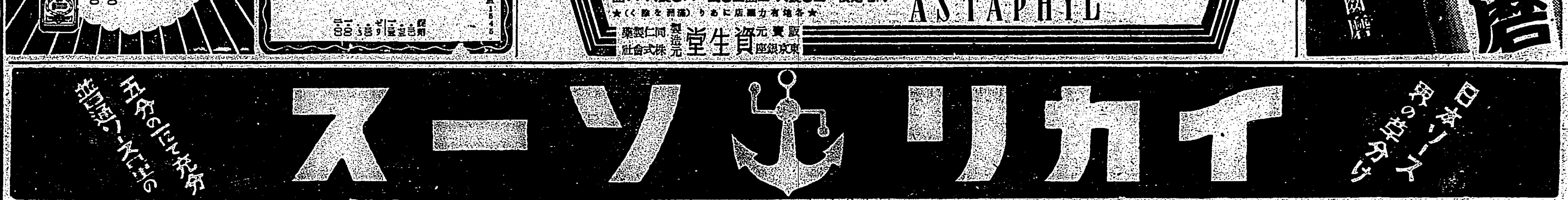

日本最初の二基ズルフォンアミド劑
アルバジル錠
扁桃腺炎　中耳炎　齒槽膿漏　丹毒・膿物　其他全ての化膿症に
廿錠 四圓　百錠 十七圓
發賣元 株式會社 山之内藥品商會 東京市日本橋區小舟町 大阪市東區高麗橋五

淋疾の短期無痛完全療法

「プロタルゴールに始つてプロタルゴールに終る」とまでその治療困難を慨かれた淋疾が今や新化學療法劑、ズルフォンアミドの出現によつて驚異的に短期完全治癒を見るに至り、一躍世界的に治淋界の花形となつた。

アルバジルは日本最初の二基ズルフォンアミド劑にして最高の品質規格を誇り、その絶敏な作用は日本全國大學病院及び全國醫家に激賞され盛んなる利用を見てゐる。

本劑による淋疾治療法の最も異とする點は、衝擊療法とその效果にある。今、諸權威の臨床報告を綜合してその治癒速度を見れば

第一衝擊――一日六錠食後三回に分服三日服用する。本期間に於て大多數の患者は止痛、止膿を見、三〇―五〇%の人が淋菌消滅して治癒する。尙引續き第二衝擊（三日間服用）を行ふが安全とされてゐる

第二衝擊――この三日間に於て五〇―七〇%が治癒する

第三衝擊――第二衝擊後は三―五日休薬して後三日間服用する。この期間に七〇―九〇%以上が全治する。尙、惡疾、强力菌にして菌が陰性とならぬ場合は衝擊を繰返すことによつて目的を達せらる。

アルバジルの作用は從來の對照療法と根本的に異り、內服により血管に吸收され、深部組織中に浸透して直接淋菌を殺滅する、從つて症狀は忽ち好轉して急速なる回復を見るに至るのである。

淋菌の顯微鏡寫眞模寫
右圖の黑い小さい點々が淋菌・左圖は無菌の狀態

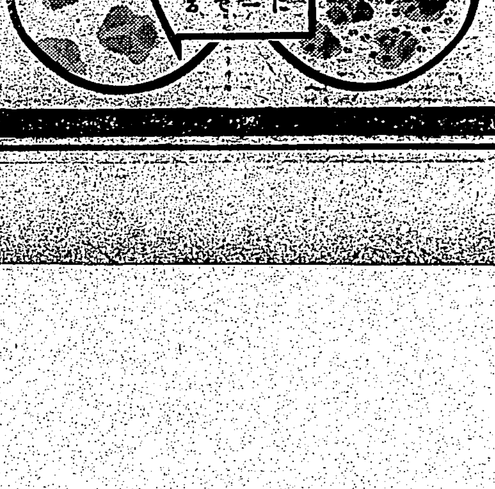

E2

暁の町 (17)

武田麟太郎作
林唯一畫

朝と夕と（一）

お前は朝が早いから、先きに飛た方がいいと云ふのが、黒木先生の意見で、決つて親父が賛成である。しのぶが朝飯の用意してゐる頃には、先生もちやんと起きて幾つかの新聞に詳しく眼を通してゐる。新聞に論文の新聞も配達されたり、郵便されて来る。

卓袱台の前の窓に向ふと、二人は、先づ何か黙禱してから、箸を取り上げるのだ。

「──どんなさい、この頃は、どうもお味噌の味が一定しないもんだから、加減が難かしくつて、……けさは、何だか塩つ辛いわねえ」

しのぶが、まづいと云はれない前に、自分からわざと顔をしかめて見せる。しかし、いつだつて、先生は食ひ物について、どうのかうのと云つたことはない。黙々として、麦の多いために、真黒の飯を掻き込んでゐるのだ。

それから、彼女は時計を見て、慌しく身ごしらへをして出かけて行く。

やつと待ちかねた電車が来ると、どつと殺到する。何朝、しのぶは声をからして、

「──ねえ、一列にならばうぢやありませんか、その方がよほど早く乗れるぢやないの」

さう叫ぶのだが、その声が、若い女から発しられたのに、男たちはさすがに、ちよつと恥るやうに規律を守らうとするが、しかし、それはほんの一瞬で、声が消えた次の瞬間にはもう我れ勝ちにと人を排して乗り込まうとしてゐる。

しのぶは、その大勢の力に抵抗出来ないで思はずふらふらとしたとたんに、またうしろからぐんと押されてあつと云ふ間もなかつた。そこへ膝をついて了つたのだ。と、ばたばたと人々は彼女の上へ折り重つて、倒れて来る。何とも出来ないはづみの出来事であつた。

気が遠くなるほど重くて、微かつたが、さうした感じより前に、彼女は唯もうその重荷を何とかしてはねかへさうと、夢中になつて努力してゐた。声を出すにも出ないありさまである。

「──おい、どき給へ、危いぢやないか」

そんな男の声がして、のしかかつてゐる人たちは一人づつ、軽くなつて行つた。

簡単な乗換に乗換へるわけだが、すると、今までかなり大人つぽい印象であつたのに、急にまた女学生みたいな稚い感じになる。

「──行つて参ります」
「──うん」
殿は鞄を抱へて、出て行く行きあふ長屋の人々に、
「──お早よう」
「──お早よう」
と、挨拶をかはしながら、しのぶは銀座の裏にある、特殊鋼會社に勤めてゐた。

銀座七丁目まで市電を利用するのであつた。

朝の出勤時の混雑は、本当に見せてあげたい位ですよと、彼女が云ふやうに、お上品にかまへてゐたら、乱暴に突き飛ばされ、押し除けられ、いつまで経つても乗れないのだ。そればかりか、持ち物は人と人の身体の間にまぎれ込み靴は踏まれる、足袋は泥だらけ、女ならば、袖はちぎれて了ふ。怒號と悲鳴の交錯である。いや、あまり猛烈に揉み合つてゐるので、お互ひに妨碍しあつて、ステップの手前で行きどまり、永い間かかつて、誰一人車内に入つてゐないと云ふやうな珍風景もあるわけであつた。

月曜の朝は、殊にそれがひどい。疲勞がある程度恢復されて、人人は元気になつてゐるせゐかも知れない。

日本刀の話（下）

刀匠　柴田果

私は、夜深くして天地寂寞たる時静かに眸を瞑つて、一閃電光の起るが如き銘刀に鍛し、秋の水の如く澄み切つたる地鐵、聖影水に映れる如き鮮かなる沸、遠山に棚引く霞の如き匂ひ、瞬くく一連の玉と輝く丁子の刃、眸を凝らせどやがて盛と湧き潮と鳴れる如きを覺を偲び、腕に流れて私の身體に沁み入ることを感じます。此時、心は水の如く澄む、と共に、刀の有する歴史的背景は歴々と眼前に浮ぶ。火花を散らして鍛錬せる刀に、焼刃を施して完璧としたる刀鍛冶の姿、それが忽ち矢叫びの音鯨波の聲が砲煙弾雨の裡に聞えるこれが一度び沈まれば、そこには名将勇士、或は忠臣義士等は、其武勲を語りつつ、曾て、今の私の如く斯く手に撫しつつある姿が浮ぶ。此心こそは、元亀、天正の昔を今にかへし

幾千里　の地を隔てて、尚これを鍛錬せる刀鍛冶と、これを佩びて戦場を馳駆せる勇士と、しかも自分との、この三つの魂をして相合せしめたるものであり、と言ふべきであります。古来、刀打つ鎚の音は、天下泰平、國家安康と響くと言ふことであります。…

ある此一刀には、…の眼りを盡して、…ろは、ただ神佛の御加護を祈るのみであります。芭蕉翁が病篤き時、その弟子達が辞世の句を乞うた、芭蕉翁は…旅の…から、我が詠める日々の句、一句として辞世ならざるなしと言はれたと聞いて居ります

刀鍛冶　が刀打つこともまた一所一操ならざるなしでありまず。…夜の月の色に焼かれた鋼は、金鎚力を持つて打つ鎚に火花に延びる。それに鋲を入れて折返してはまた延ばす、此間鋼の中に含まれてゐる不純なものは火花となつて飛び散つてしまひます。これを鍛錬と言ひます。この鍛錬を二十回くり返し作つた刀は、實に一百萬以上の薄い鐵の板を重ねた境ともなるのでありまして、この薄い鐵板の間には所謂鐵の中に含まれてゐる俗に言ふ「カラミ」が鐵の如く、まつてありますので、

折れず　曲らずと言ふところは、實に出鍛錬にあるのであります。かくて幾日の間には、沸てゐる仕事場は皆飛び散る火花の為めに、さながら蛍が飛ぶもののやうに一面に焼穴が出来てしまひます。鎚を挟む「ハサミ」を持つ左手の如きは皆焼傷をしてしまひます。時には火花が目の中に入ると言ふやうなこともあるのであります。實に、刀鍛冶は、此鍛錬の困難は命がけの仕事であります。…

日本刀は宛も竹子板の間にゴムを一枚づつ挟んでゐる如くになつてゐるので、日本刀の特徴たる

生死の　間に臨つて其一點を…するに足るところのものが出…

[illegible]

夕刊經濟欄

商工中金貸出高　最高記録を示す

【東京電】商工中金の第八回事業年度は去る九月末をもつて終了し期内貸出高は六千八百九十萬圓といふ最高記録を示し期末残高は前期末より一千七百萬圓増加して四千七百萬圓に達したがその後各組合からの資金需要は依然旺盛を続け、十月二十八日に至つて残高は五千萬圓を突破して五千十六萬圓と未曾有の金額を示し昨年十月末に比すると三千二百十七萬圓（一五二・一六%）の激増となつた、かくの如く最近商工中金の貸出が著しく増加して来たのは中小商工業者問題がやかましくいはれる時局柄注目すべきものがあるが、これが主要原因をあげると大體左の通りである

一、織物、雑貨、米穀など配給統制關係商組からの短期資金の需要が増加したこと

一、最近の金融梗塞から普通銀行の貸付抑制に伴つて運轉資金の申込みが多くなつたこと

一、七・七禁令を期として織物關係工業からの大口申込みが相次いだこと

一、轉業關係の設備資金の需要が依然相當額にのぼつてゐること

同金庫の貸出が最近は短期資金の貸出が多く最近六ヶ月間の割合を見ると長期の一五・三九%に比して短期は八四・六一%と約五倍になつてゐる

花蓮港燃料株式會社創立

花蓮港郡下の生産木炭は平時自給自足の域に達してゐるが國策的見地から今後増産を圖り併せて内地への移出をも行ふ計畫の下に花蓮港民間有志は今回花蓮港燃料株式會社（資本金十八萬圓）を創設する二日創立總會を公會堂に開き定款の設定、役員の選任をなし愈々近く事業に取りかかることになつた…

商況（四日）

東京銀行實株
東京短期前場
東京長期前場
東短取組喰合
東京長期總取組
大阪短期前場
大阪長期前場
大阪棉花前場
横濱生絲前場
神戸爲替
正金建値
上海爲替
同軍票

[illegible]

今日の話題

ギリシヤの軍備

イタリア陸軍二十萬は、アルバニアから國境を越えてギリシヤに雪崩れ込み一方海軍は…

強敵　イタリア空軍…

英佛　空軍について…

[illegible]

塗料としての桐油

航空、船舶用として優秀

支那に於ける輸出品の大宗としてタングステンと共に米國が…

最近　新興部品として各方面でも相當注目されてゐる桐油は…

島根　…

桐油　…

輸入　…

[illegible]

伊國内の銅像を潰し軍需資材に

【ローマ發同盟】…

〃民族の祭典〃の利潤中から寄附

[illegible]

將棋高段者對抗戰

本社主催

大和久氏二勝三回四日

松下力　七段　　大和久彪　六段

攻めるは守るなり

觀戰記　八段　坂口允彦

木村名人講評

[illegible]

映畫雜誌統制決る

日本映畫に大喜び　の第一線皇軍將士

日劇の五階に文化映畫劇場

台日柳壇

塚越正光選

[illegible]

今夜の放送

[illegible]

映畫と演藝

芳乃館　第二世界館　新世界館　國際館　台灣劇場　大世界館　榮座

[illegible]

特別廣告

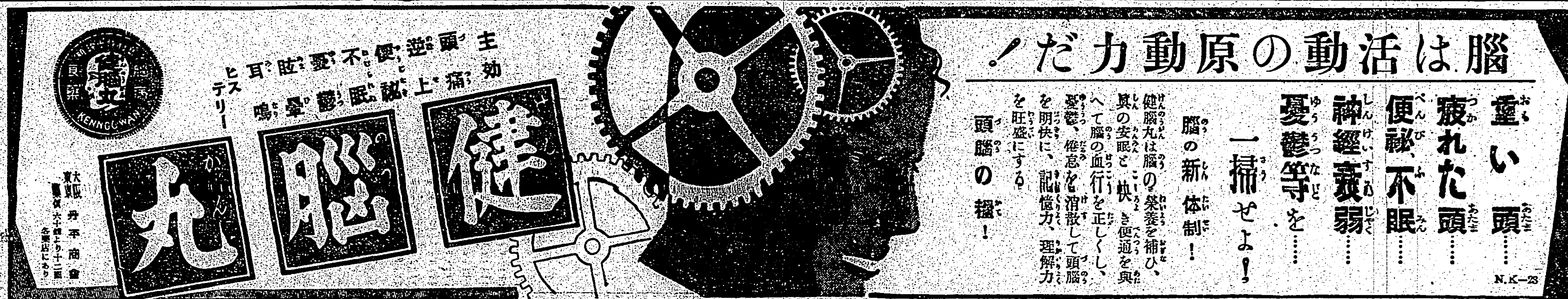

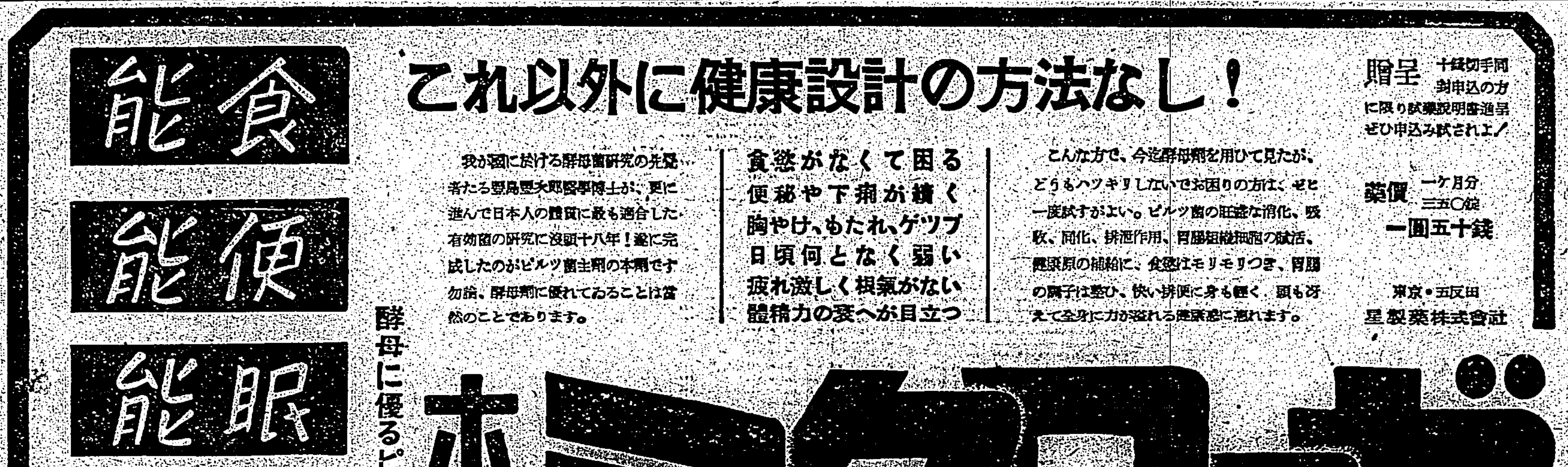

臺灣日日新報
本日夕刊共十二頁
編輯兼發行人 江口湧作
臺北市榮町四丁目 臺灣日日新報社

總裁宮殿下御代理 高松宮殿下台臨
十一日晴の奉祝會に

【東京四日發同盟】光輝ある紀元二千六百年奉祝の秋、來る十日の奉祝式典並に十一日の奉祝會は畏くも 天皇 皇后兩陛下の臨御を仰ぎ宮城前の式場において盛大に擧行されるが十一日奉祝會に際し奉祝會總裁に在す秩父宮殿下には御靜養中のため台臨あらせられないことになり内閣の奏請に依り高松宮殿下が總裁宮御代理として台臨遊ばされることに御決定あらせられた 高松宮殿下には當日 天皇 皇后兩陛下に奉祝詞を奏上並に萬歳奉唱の光榮ある御使命を御代行遊ばされる

秩父宮殿下には昭和十二年七月十日奉祝會總裁宮となられせられまた紀元二千六百年に因んで開催の…

山西中部方面戰況
各所に蠢動の敵を撃滅

【太原四日發同盟】上野部隊は二日正午頃(山西省中部太谷の西北十二粁)附近にあった共産軍約三百を攻撃、敵は死體三十二小銃十二其他武器多數を遺棄して潰走し又照井部隊は同日午後四時頃東北方八粁の高地に蟠踞の敵二百と交戰これを潰滅した…

陸鷲南寧附近を痛爆

【廣東四日發同盟】陸鷲は四日南寧及び右江、左江、邕江…

速に民心不安除去 基本對策を樹立せよ
翼賛會總務會の意見

【東京四日發同盟】大政翼賛會常任總務會は四日午前十時より首相官邸に開會…

日獨伊同盟祝賀デモ 伊太利ミラノ市ドウオモ廣場に於て盛大に擧行され市内行進に移つた

伊に對英勝算あり
脅える英地中海艦隊

伊、希交戰に伴ふ 本邦向け希船措置
我方の申入に友好的態度

【東京四日發同盟】イタリア、ギリシヤ兩國の交戰に伴ひギリシヤ政府は同國船舶に對して英米和などの港への航行を禁止…

大政翼賛會 常任總務會

物動計畫の見透しと 中小商工業への影響
岸商工次官から説明

全國金融協議會
具體的討議に入らず

政策局機構成る
關聯して企畫局に波動

英政府の抗議一蹴 ソ聯拒絶の回答

土耳古の動向
各方面から注視の的

獨伊兩外相會談
對土政策を協議

樞軸側とソ聯の 利害關係を調整

次の白亞館の主は ルー氏かウ氏か
大統領選擧けふ投票

選擧豫想に關する 最終調査の結果
ル氏・五五二、ウ氏・四四八の率

フオーチュン誌發表

事變公債
四億圓發行

佛政府言論部門を 全體主義的に統制

英國防相近東地方を視察

日本計理士會結成

上海在留米人引揚 先發隊上海を出帆

商工省辭令

人事

今日の府報

敍勲

辭令

美術賞觀好時來る!
支部長募集
至急採用
帝都新進作家山水花鳥肉筆各地とも大歡迎收入多大採用人員限有り退職者に好適
東京市中目黒一丁目六
興亞美術院

奉祝二千六百年記念頒布
支部長主事 至急採用
月收多大 各々有望各地大歡迎國家的永久事業市郡一名採用退職者好適
東京市中目黒一丁目七六〇
國民教育奨勵會

三省堂編輯所編 好評・大増刷
國定教科書 國語新辭典
特價八十錢

推薦のことば 四宮眞佐男

▼本辭典の十大特色▲

小學國語讀本の字引
三省堂編輯所編
五年用・六年用・高一用・高二用
定價 各冊十五錢 / 定價 各冊十八錢

東京・神田 三省堂

少年少女よみもの
石森延男著 最新刊
ひろがる雲
興亞日本の子ども達に讀ませるために、心をこめて新しく書かれた、すばらしいよみもの!
規格A五判・二七八頁 定價一圓二十錢(送料十錢)

ふるさとの繪
規格A五判・二七二頁 定價一圓二十錢(送料十錢)

燕たち
規格A五判・二七四頁 定價一圓二十錢(送料十錢)

社説

重慶は遂に米國の走狗か

抗日續戰に躍起となる米國

一

米國大使のジョンソン氏は、先月下旬、英國のカー大使とも連絡をとりつつ、或る問題を以て頻りに重慶政府に折衝を加へた事實がある。或る問題とは他でもなく、重慶政府が日獨伊三國同盟成立によつて樞軸側に屈服するが如き氣勢あるに鑑み、周章狼狽して其の喰ひ止め策に躍起となつた事實これである。即ち去月二十六七兩日ジョンソン米大使は蔣介石及び外交部長王寵惠と會見、本國政府の訓令なりとして"米國政府は重慶政府が日獨伊樞軸接近を絶對に希望せず、又三國同盟國の仲介や夫れに接近することに依て支那の國際的地位を有利に導かうとする企てにも飽くまで反對である。重慶政府が此點につき米國政府と意見を同じうするなら、右に關する確約を米國政府へ與へられたいと要求した由である。米大使の此の態度は殆ど重慶政府を保護國扱ひにした樣な屈辱的なものであり、重慶政權今後の動向が頗る注目されるに至つてゐる。

二

米大使のこの強壓的要求に對し重慶側は"當惑"を感じてゐるとニユースは傳へてゐるが、その眞否は問はずとするも、今日の世界大勢は、大東亞の巨頭が、いかに山奥とは言へ重慶にも傳播しない筈はなく、興亞の最大なるチヤンスに蔣介石と雖も盲目たり得る譯はないのである。從つて心ある重慶の要人中でも、何等かの機緣さへあるなら此事變終了に共に興亞大業に協力を辭さぬといふ氣分や心構へは有るものと考へられるが、過去に於て蔣介石の執り來つた英米依存に基づく反、抗日政策を今に清算し得ない爲め、今次の如き米國の屈辱的要求にも盲目的追隨を持し透明なる態度に出られないのは眞に遺憾と言はざるを得ない。然し乍ら在來の行懸りを打解して更始一新の大英斷に出づる事を尚躊躇してゐるとしても、四圍の情勢は次第に興亞的黎明の曙光中に統合されざるを得ないものと確信する。即ち在伯林の駐獨大使陳介等を始めとして親獨派、或は國民黨系要人の希望は日を逐うて勢ひを得つつあると同時に、英國の歐洲に於ける勢力はもはや覆ふべくもなく如何に民主主義國家群への期待を裏切り、世界はやがて傳ふる如き四大ブロツクに分割さるべく、此際若し重慶が所謂バスに乘り後れたなら永く浮ぶ瀬は無いといふ見透しも次第に明確化して來てゐる。如何に蔣介石と雖もこの確たる客觀的諸情勢を無視して無意義なる抗日を何時まで續け得るかは疑問であり、又許さるべき事柄でもない。

三

重慶政權をして永く對日抗戰を續けさせ、その消耗戰に依て日本の南に伸ぶる力を抑へ、或は大東亞を挙ゐて太平洋に雄飛するの基地を作らせまいといふ謀略的意圖の米國に存することは今更ら喋々を要せぬ所であるが、重慶政權が此の露骨なる米國の野望と詐術とを承知しつつ、尚且つ同文同種の民族間に骨肉相食む抗戰を繼續させねばならぬといふのは何たる事であるか。若し蔣一味が、今後も親米政策一本で進み、興亞大業にも大東亞の共榮にも何等心を傾けることなく、何時までも米英の走狗となつて狂奔を續けるといふのなら其の前途に展す可らず、蔣一味は悲劇的最後の段階を迎ふの外ないであらう。それにしても、東亞の民族として、支那人として當然たるべき今の大切なる時に、東亞特に米英勢力の手先となり、アジアの更生及び新秩序を阻止妨害した"獅子身中の蟲"といふ永久不滅の惡名を免がれぬことを覺悟すべきである。蔣側近の文武人や多數要人等が、東亞の民族として最も猛省すべき今の大切なる時を何時迄も度外するや否やは固より疑問である。或は蔣と少數一派を除いて行くかも知れない。いづれにしても東亞を掩ふ大同團結的な客觀的情勢は、之より日一日と強化さるべく、これと共に、四圍の大勢は重慶をして何時迄も米國の走狗たることに甘んぜしめないことは確實である。よし重慶が之に甘んじてゐるとしても、支那の大衆、大東亞の勢は、此の奇怪なる存在を到底容れることはないであらう。

職業再編成と國民士氣

緊張に並行する明朗(下)

戰時下の日本の理想が「國内に一人の勞働を欲せざる者もなく、一人の勞働の報酬を與へられない者もない」といふ點になければならないことは固よりであるが、政府の施策は漸くその第一歩を踏み出したに過ぎない、ただ政府に課された問題はその云ふが如く「轉業問題の處理に當つては轉業者に對し失業者たるの失望感を與ふることなく國策の必要に基き時局下緊要なる方面に動員配置される榮譽と如何なる勞働をも厭はざるの覺悟を抱かしめる」ていの施設の實現を圖り名實共に問題の本質の重大さに滿足な陣容を與へることである

中小商工業者の轉業問題はその規模が大であるだけにこれが國民志氣に與へる影響も尠くなしとしない、加之、日に月に進展する經濟統制は直接間接國民生活そのものに對しても壓力を加へてゆく

特に統制的「ベカラズ」要素が國の經濟施策の一部分をなし、また經濟取締の行き過ぎ等は愈々國民の生活感情を壓迫しており、二十五日の閣議に於て首相の指摘した如く、「かかることは國民をして國策に積極的に協力せしめるの念を喪失せしめ却つて民心を沈滯せしめる傾向」なきにしもあらずといふ情勢である

ただに中小商工業者の轉業問題ばかりでなく、七・七禁止令ばかりでなく、各種の經濟統制策は凡て國防經濟の建設への軌道を走つてゐる、しかしこの經濟上の必要からする施策が總ての國民生活の分野を混同して行はれると、そこに國民生活の明るさを蔽ふ暗い陰影となり「壓迫感」となるのである、さうでなくともいまの經濟施策の要求はそれだけで國民生活をともすれば暗からしめんとするのであるから經濟施策遂行に當つてはむしろ逆にそれが國民の生活感情を壓迫しないやうに特別の注意が拂はれるべきなのである、そこで必要なことは經濟統制の遂行を圓滑にし、これを手輕くするために國民生活に明朗性を與へることである、そしてそれはいはゆる「行過ぎを是正する」といふ方式ではなく、經濟的な必要を國民の精神力で耐えてゆく方法がとられねばならない

去る二十二日の經濟閣僚懇談會が中小商工業者につき第二段の問題として否むしろ中小商工業者の問題として「國民士氣の昂揚」をとりあげたことは故なしとしないのである、閣僚懇談會はこの國民士氣昂揚のための方針として

一、長期建設、國家將久の國民精神を益々昂揚するとともに徒らに國民をして萎縮沈滯せしめ或は壓迫感を與へるやうな取締りを行はぬこと

一、健全なる慰安、娛樂を積極的に奨勵する

一、一般經濟政策の建て直し

を揭げてゐる、この閣僚懇談會の企圖が「國民をして潑剌たる氣分をもつて時局に邁進せしめる」ことにあることは二十五日の閣議における首相の言を俟つまでもないであらう、といふことになれば、この國民士氣昂揚の問題は取つて付けたやうな慰安や、娛樂が問題なのではなく、國民生活における氣分全體の問題である

日本は現に戰つてゐる、更らに廢衣粗食の許されぬのは云ふ迄もない、多年の生活の基礎を失つて轉業を餘儀なくされる人々も多いこの狀態において國民の士氣を昂揚せしめ、人心を明朗ならしめるためには「ベカラズ」の整理や慰安や娛樂で間に合ふとは考へられない、もつと基礎的な整備は遂行しつつある重壓を出來るだけ國民に理解せしめ各々の負擔すべき使命を自覺させることである

かうした意味で閣僚懇談會は大きな問題を提起したといへる、經濟的整備の攻究にあたつては問題が根本的に掘下げられることが當面の問題であり、その掘下げ如何によつては問題の態勢がとんでもない所に移行する虞れが多分にあるのである、更にわれわれは國民精神の緊張が現時局下において必要不可欠であり、それなくしては今後のより高度の經濟統制の遂行は不可能であるとの認識から、この國民士氣の問題が閣僚懇談會席上の一時の思ひつきに終らないことを期待したい(完)

地中海を制壓する伊太利海軍の威容 下はム伊首相パドア市に於けるフアシスト青年少年隊の操銃演技閲兵(十月十日……これは負傷した場合のための用意に對する訓練である)

專賣制を前提とし二重價格設定の可能

米穀專賣の必然性(下)

妥當米價の維持

昨年度の米穀出廻りの不圓滑が價格政策の拙劣に原因することは改めて云ふまでもない、生産者に於ける現實を考慮すれば農家にとつては米價は死活的の問題である、これが故に過渡期における米價の先高豫想が重大問題としてとりあげられるのである、作況によつては米價高は單なる豫想といふよりも寧ろ期待であるかも知れない、それはいはば政府の米價政策に對する農家の不信任の表明であり、米穀出廻りの澁滯がここから出發することは要よりである、昨年度米價は石當り四十三圓に公定されたことは周知の通りであるが農家が安んじて米を作れる價格水準を維持することが米價政策の第一課としてとりあげられねばならない

二重米價の考察

米が公定價格以上で闇取引される情勢を誘致したことからすれば米價政策は公定價格引上の方向を辿らざるを得ない、しかるに低物價政策の堅持は國家的要請であるこのヂレンマに陷つた政府は米價を實質的に引上げる方策―反面から云へば生産費を低減する方法―を案出、各種助成金、補助金等一面の財政支出を行ひ農家の窮迫を救濟せんとした、だがこのやうな補給的手段は到底有終の美を收め得るものではない、肥料、勞力等の不足に基因する生産費の騰勢はどこまでも前進步調である、しかも一方に於て米穀增産の絶對命令があるとすれば、生産費高は些少の助成金等を乘越えて愈々農家の負擔の度合を大にするであらう、助成金、補助金等の財政支出に限度があり、さらに低物價の維持は國民經濟の最後の一線であるとするならば、新たな米價政策はこの二つの條件の下に組立てられねばならない、ここで考へられることは米價の二重價格の設定である、一つは食糧生産再生產確保の要請から米生產に依存する生產農家からの買上價格であり、今一つは國民生活安定の線に沿つて大衆生計費負擔を考慮して定められる賣出價格である、この買上、賣出兩價格の下においては、政府は一面生產費によつて生產再生産を確保するとともに他面國民生活安定の目標を達成することが可能である、若し買上價格をその儘賣出價格と決定する場合その價格が國民生活の安定を阻害する虞れがあれば、生計費―正確にいへば生計費における一般的米價負擔力―負擔限度を超える差額を政府自ら負擔して賣出價格を適當に定めなければならない、この政府補償は農家に對する各種助成金等に對應するものであるが、一定額の助成金等が一單位農家に對してその米生產費をカバーするには餘りにも少額であるに反し同額の米賣出價格の引下は國民生活の全單位に少からざる好影響を齎すのであるから、政府補償としては後者が妥當といへるであらう、この政府の財政支出と豫算計畫、低物價確保の二方面から一定の限界が與へられなければならないことはもとよりである

先づ專賣制を

かく見てくれば、この二重價格こそ米穀事情の現段階に於ける最も合理的な價格政策といふべきであるが、かかる二重價格の設定は廣汎な國家管理としての米穀專賣制の實施を前提としてのみ日程に上せ得るのである、昨秋の玄米基高價格四十三圓は米生產費の現勢からすれば最低價格であつたことと並に一般消費者に對する白米價格の生計費における負擔の程度を考へれば、二重價格の必要性がはつきりみられるのである、いまや專賣制は好むと好まざるとにかかはらず、國家管理の現實的必要線上を一歩一歩と前進しつつある(完)

國家總力戰

獨軍の強さは綜合性

今次ヨーロツパ戰爭に於ける樞軸國殊にドイツ軍の眼覺ましい戰果及びその由て來つたところに就ては、いろいろの機會に各方面の人士によつて檢討され批判されたが、ここに掲げた一文もその一つ、然もアメリカの眼識としては比較的冷靜かつ公平なものである筆者W・H・ボルドウインは「紐育タイムス」紙の少壯軍事評論家この論文によつてアメリカ知識階級が今次戰爭を如何に見、その將來を如何に考へてゐるかが察知されると共に、その國家總力戰に臨んでの見解など、我々にも多大の參考になるものと思はれる

總力戰の教訓

歐洲戰爭過去一年のテムポは驚くべく迅速なものがあり、ドイツ軍のポーランド進擊開始以來の數多くの出來事は、何か非常に遠い昔のことのやうに感じられるのである戰爭の將來の見透しをつけることは困難ではあるが、これまでの戰訓を基礎として、手近な「明日」ないし「明後日」ぐらゐの豫測を試みることは必ずしも不可能ではない。

昨年九月一日以來ヒトラー總統指揮下の第三帝國は、歐洲六ケ國を屈らにしてその鐵蹄下に蹂躙し去つた―その個々の所要日數は、ポーランド十八日、デンマーク一日、ノルウエー廿三日、オランダ四日半、ベルギー十八日、フランスは卅九日といふまつたくの短日時である。斯うした比類なき征服が我々に教へるものは何だらうか?第一の、そして最も重要な教訓は「總力戰」の強さである。國家の總力を擧げて其戰爭こそは人的物的資源は勿論、その他あらゆる權力を戰爭完遂の爲めに動員し、且つ唯一の目的たる勝利の爲に向つて統一的努力をなさしめるものである。かかる全面的努力に對してはこれまでの中途半端な戰爭手段などは何の役にも立たない。ドイツは戰爭遂行に當つて政治的經濟的、心理的武器と、軍事的武器とを緊密に協合してゐる。即ち各種の武器はそれぞれ他の武器に對し緊密に協力するのであつて、軍略が戰略を指導してゐる。

傳統と創造

ドイツ陸海軍の作戰は唯一の共同目的のために統一され、調整され、かつ指正されてゐる。ウイルヘルム・カイテル元帥の參謀部を通じて、ヒトラー總統はこれら三軍の努力の成果を常に目指に確保する仕組になつてゐる。そして斯かる戰爭の過程は戰線に於て現實に實行されて行くのであつて、例へばデンマーク主要任務を擔當する時は空軍將校が指揮して全軍の指揮をとり、獨自戰線の如く陸上軍が主として活躍する場合は陸軍將校が上位にあつて、空軍はその指揮に服する。傳統に囚はれないドイツ軍は前大戰の戰訓を脫消させた「塹壕戰」を潔よく放棄し、その代りに空軍及び機械化部隊に新戰術の基礎を求めた實際ドイツ軍は飛行機を恐るべき空中の大砲として使用し、且つアメリカ陸軍の創始したその後廢棄した「急降下」の戰術を改良してこれを新恐怖に適應せしめた。また戰車をば突破用武器として敵軍の側面、交通線、後方地帶を撹亂し戰線膠着化を防止した。塹壕戰は從來の機能を喪失した塹壕戰の苦痛はここに終焉を告げたのである。(つづく)

公開欄

御上陸記念日設定の提唱

須田清基

明治二十八年五月三十一日は北白川宮能久親王が始めて三貂角澳底に御上陸遊ばされた日でありまして、實に我が皇族が新領土臺灣に御足跡を印せさせ給うた記念すべき日であります

史實の傳ふる所に依りますれば當日午前七時風雨を冒して御上陸遊ばされた宮樣に對し奉り、御休憩を御願ひ申上ぐる場所もないので、已むなく彼方三尺許りの天幕を組合せて二間に一間半位の幕舍をしつらへ、御机の代りに石油の空箱を並べ、粗末な椅子を運び來つて假りの御座所を設らし奉つた處、宮樣には何の御厭ひもあらせられず、其處にて軍務を御統べ遊ばされた許りでなく、畏くも金枝玉葉の御身を一夜そこに御明し遊ばされたといふことであります

殊に當日は早朝御上陸遊ばされたにも拘はらず、御晝食の用意が間に合はず、御晝餉時になつても一向差上ぐるものがなく、近侍の者一同甚だ恐縮たるものがあつたといふことであります、恰度その時のことであります、通譯官なる高田、吉野、山崎の三人が空腹に堪へ兼ねたものでありませう、附近の畑から甘藷を掘つて來て土に埋め、その上から火を焚いて蒸し燒きとして食べてゐたさうであります、然るにそれが宮樣の御目に御留りになられたものでありませう「余にも一つ呉らう」と仰せられますので、畏る恐る差上げましたる處、宮樣には御手づから泥のついた甘藷の皮を御剝きになられ「之は結構だ」と仰せられつつ殊の外の御滿足をもて御召上りになられたといふことであります。そして、その時傍に居られた木村軍醫が「殿下!目出度東京に御凱旋の上は毎年今月今日を以つて御上陸の記念日とせられ、御殿の御庭にて燒芋を賜はることを御慣例とせさせ給へ」と申上げた處、宮樣には莞爾とせられ「それは勿論のことだ」と仰せられたといふことであります

然るに誠に畏多い極みでありますが、宮樣には遂にこの甘藷の御約束を果させ給はず薨去遊ばされたのであります。然り今日我等がかくも平和に、斯くも幸福に暮し得るのはひとへに宮樣の御仁慈と御辛苦の賜ものと申さねばならぬのであります、茲に於てか畏くもこの日を記念すると共に、永く臺灣に在住する程の者は決意を新にせねばならぬと思ふのであります。即ち毎年五月三十一日を御上陸記念日として御記念申上ぐると共にこの日全臺五百萬の民は一人殘らず甘藷をもつて飯食となし、身を以つてその御苦辛を御偲び申上ぐることは極めて大切なことと思ふのであります。殊にこのことたるや難かしい事ではない何人にも容易に實行し得らるることであつて、然も宮樣の御辛苦を御偲び申上ぐるに極めて適切にして意義あることと思ふのであります、節米運動をさることと信じ敢へて提唱し以つて諸賢の御教示を待つ次第であります

銃後へ備へよスパイ

●運動用品全般●

臺北市榮町四丁目

臺灣日日新報社運動用品部

電話二八四三番・三一九一番

因大阪商船 臺灣出帆

辰馬汽船 基隆出帆

東亞海運 基隆出帆

大連汽船 基隆出帆 西安丸 十一月九日 山西丸 十一月十四日 長山丸 十一月廿四日

日本郵船 基隆出帆 門司・神戸行 香取丸 十一月六日 大和丸 十一月十日 宮士丸 十一月十三日 丹後丸 十一月十八日 門司行 大連直行 十一月廿五日

ダンダンは風の妙藥 發賣元 東京市小石川區音羽町大通 信生堂藥舖 代理店 大阪市東區淡路町二丁目 大木合名會社 同支店 ◇各藥店にて販賣す◇

債權申出催告 臺灣米穀代行株式會社

内科 小兒科 樋詰醫院 本町二丁目三番地 (入院隨時)電話二五四七番

●診療開始 專門 肛門病科 花柳病科 泌尿生殖科 器病 保生醫院 醫學士 張秋朝

珍藥 メロー 諸方樣にも喜ばれるお土産物 元祖メロー商園

世界馳名 梅毒風濕骨痛リウマチス特効 九一四内服新藥 台北市永樂町 神農氏大藥房

軍人會に竹腰の國防服

銘酒 白鹿

理興 理興起重機

製作種目
天井走行起重機・石炭輸送裝置
ジブ起重機・コンベヤー各種
ガントリー起重機・スチームショベル
アンローダー・運搬車各種

理化學興業株式會社
本社 東京市麴町區有樂町一丁目二番地 電話銀座7611(9)
出張所 大阪・名古屋・新京・奉天・北京
小倉事務所 小倉市室町五ノ一二 防空ビル 電話(5)二九〇九

●旅行!おつと待てノーシン忘れちや大變だ●

かうしてつくる サントリーウヰスキー

大麥から芳醇なウヰスキーが出來る迄……粒選りの大麥を發芽し易い樣に約二晝夜浸水槽に漬けた後、發芽室の廣い床に二週間擴げておくと發芽して、澱粉を糖化する酵素ができる。此麥芽を爐に入れ乾燥させる―此時本格ウヰスキー獨自の匂がつく。これを製粉機で碾き、温めた釀造水を加へて糖化槽に入れる。麥芽中の澱粉は酵素により糖に變り糖化液ができる。これを冷却して醱酵槽に送り酵母を加へて醱酵させ醪にする。醪を第一蒸溜釜で蒸溜(初溜)するが、初溜液は不純物が多いので、更に第二蒸溜機で蒸溜(本溜)し、檢査の上、樽製の樽に入れ、最低七年間山間の酒庫に貯藏する此間にウヰスキーは氣溫、濕度、地勢等の微妙な影響を受けて除々にまつたり熟成する。サントリーはかうしてできた永年貯藏の本格ウヰスキーである。

角瓶 一本 六円六十錢

オリヂナルクリーム

本品御愛用の皆樣へ 外函廢止に付お知らせ!

弊舖は物資節約の國策に即應し外函を廢止しむだの排除と品質の優良に全能力を傾注し、良品報國に邁進致します何卒事情お察し下され切に御愛用をお願ひ申上げます

本品の特徴は 醫學、藥學、化學、の粹を集めて皮膚に榮養を與へお肌の自然美、健康美を發揮する點にあります

東京市日本橋區本石町 オリヂナル香水本舖 株式會社 安藤井筒堂

產業報國運動の中央組織と運用方針

【東京發】大政翼贊運動の發足と共に新なる發展段階に入つた產業報國運動の指導中核體たるこれが中央機構の組織は豫て厚生省で立案中のところ愈々今回左記に決定した、總裁金光厚相、會長平生釟三郎、理事長湯澤三千男氏の下に事務局を中核とする七局十八部一外局の中央本部を置くことに決定し來る十一月六日これが創立準備委員會を開催、會の名稱、會則、組織職員など審議決定の上同月二十三日創立總會を開きここに我國產業報國運動はその强力且つ組織された中央機關の指導下に國內新體制に即應する活潑なる政府勞務一體の產業協力運動を開始することとなつた、而してこの劃期的な產報中央組織と今後の運營については厚生當局としても本機構が現下の高度國防國家建設上國內政治經濟文化各般の新體制運營に當り直接國民に働きかける部面だけに殊に慎重を期し目下名稱、指導的人物の銓衡、今後の具體的運用方針につき協議を進めてゐるが現在略決定をみてゐる具體的な組織內容と運用方針は左の如くである

一、名稱＝產報中央機關の名稱は大體大日本產業報國會と內定してゐる

一、人事構成＝中央事務局と對部連絡上政府民間双方より理事參與を置き產業活動の中心的指導部を定めるが右指導人員は大體六十名內外で關係各省の局部長民間の知識經驗權威者から構成するが特に厚生省との連絡には勞働局長、勞政課長、指導課長、監督課長及び事務官が參與として參畫これに當る

一、同種團體の統合方針＝現在の產業報國聯盟は直ちに解消し來月六日までに新產業組織に吸收する更に他の關係團體としては原則として協調會、厚生協會、勤勞者教育中央會、機關協會、勤勞奉公協會、職業協會、結核豫防協會、工場協會、全產聯の十一團體及び鑛山協會、鐵道現業員會、內務省土木現業員會等之に統合するが現在は些しづめ產報聯のみで他は當分現狀のままにてこれ等を中央の指導下に置く

一、地方產報を改組＝產報聯の統合によつて從來の地方(府縣別)產報聯盟(會)は地方支部となり地域別報國會は分會に改む

一、綜合機關設置方針＝現在などの勞働社會問題につき科學的に研究及調査を行ふべく勞働科學研究所を擴大して中央組織下の外局とするが將來はこれを擴大し、順次中央機關に統合すべく生產勞働關係は主として本機關に吸收し產業、勞働各部門に對する基礎的綜合的調査研究を行ひ產報運動の科學的推進力たらしめる、なほ右中央機構設置に伴ふ豫算五百萬圓は目下厚生省から大藏省に要求中であるが豫算緊縮から大體三百萬圓程度に減ぜられるものと見られてゐる

花蓮港廳の木炭增產計畫
暴風雨被害の對策立つ

【花蓮港電話】花蓮港廳林務當局では廳下の木炭需給の圓滑を圖るため本年度に大增產計畫を樹て年產三百萬斤を目標とし、之が實現に向つて邁進したが、去る八月及九月に於ける前後の暴風雨に依り製炭地に約四割の損害を受け生產二割減を見込まれてゐる、而も主要生產地である玉里地方は鐵道線路破壞の結果花蓮港方面との連絡出來ず從つて玉里方面は生產品出荷する運搬の方法がないため花蓮港市內は去る十月以來木炭の供給相當窮屈となつてゐるので當局では之が緊策として鋭意緩和方法を攻究中であるが花蓮港、玉里間の列車運轉は本月中旬頃には復舊を見、破壞せる窯の修理又は新窯を鋭意構築し又今回新設された花蓮港燃料會社並に杉原產業會社等に對しても出來るだけ速く窯の築造を完成させ兩々相俟つて暴風雨禍に依る減產を挽回しようとの計畫で遲くとも十二月頃には製品の出廻りも潤澤になり冬期を目前に控へて木炭飢饉を招來する虞れは全然ないと當局は言明してゐる

世界の石油產額
本年上半期中（日石調査）

【大阪支局發】歐洲大戰においてまた支那事變において世界石油の消費量は未曾有の數量に達してゐるが、本年上半期（一月以降六月）中の世界石油產額について日本石油の調査によれば生產額も需要增に應じ飛躍的增加を見てゐる、すなはち上半期における世界全產額は十億九千二百萬バーレルでこれを前年同期の十億八百バーレルに比すれば八千三百萬バーレル約八分強の增加となつてゐる、右八千三百萬バーレル增產の內譯を見れば米國がその大部分たる六千八百萬バーレルを占め次いでヴエネヅエラの五百萬メキシコの二百萬ロシヤ、蘭領東印度トリニダツト、アルゼンチン、スウデイ・アラビヤの各百萬バーレルの順序で主要石油產出國は殆ど全面的に增產となつてゐる

△世界國別石油產額（一月—六月）

（單位千バーレル）

國名	一月—六月	前年同期
合衆國	[illegible]	[illegible]
ロシヤ（樺太を含む）	[illegible]	[illegible]
ヴエネヅエラ	[illegible]	[illegible]
イラン	[illegible]	[illegible]
蘭領東印度	[illegible]	[illegible]
ルーマニヤ	[illegible]	[illegible]
メキシコ	[illegible]	[illegible]
イラク	[illegible]	[illegible]
コロンビヤ	[illegible]	[illegible]
トリニダツト	[illegible]	[illegible]
アルゼンチン	[illegible]	[illegible]
印度	[illegible]	[illegible]
ペルー	[illegible]	[illegible]
ドイツ	[illegible]	[illegible]
カナダ	[illegible]	[illegible]
バーレン島	[illegible]	[illegible]
エジプト	[illegible]	[illegible]
スウデイ・アラビヤ	[illegible]	[illegible]
エクアドル	[illegible]	[illegible]
ハンガリー	[illegible]	[illegible]
イタリア	[illegible]	[illegible]
フランス	[illegible]	[illegible]
その他	[illegible]	[illegible]
合計	[illegible]	[illegible]

貿易現狀打開策
審議會の開設其他
應急對策につき要請

【大阪發】わが輸出商品に對する注文は相當の數量に上るにもかかはらず國際關係不安の爲商談見合せとなる場合が多い現狀を打開し輸入の確保、物動計畫の完遂を期すべく政治經濟研究會では貿易問題委員會を開き、全面的な貿易問題に關して協議の結果、左の如き應急對策と根本貿易機構を立案、經濟閣僚會議に提案方を求めることになつた

【應急對策】現行の乙種補償制度は手續煩瑣にして補償金額七割に過ぎざるため現在の時局に對して效果なし、よつてこれが對策として同制度によらず、新に戰爭勃發による損害につき九割以上の補償をなす臨時措置を講ずること

【根本貿易機構】貿易に關する最高方針を決定しこれを迅速に實施し得る體制を整へ、速かに計畫貿易を實現せしめるため、左の機構を採用すること

一、最高方針決定機關たる貿易審議會

（イ）國策と國際關係とを睨み合せて貿易計畫を樹立し、かつ時局の進展に伴ひ緊急方策を決定することと（ロ）委員は十名以內とし商工、農林、大藏、外務、遞信、企畫院等の關係官と民間業者とをもつて組織し內閣直屬とすること

二、實行機關　審議會において決定せる方針の實行につき商工省は監督の責に任じての實行は政府の認める民間機關をしてあたらしむること

なほ民間貿易機關の整備に際しては追つて具體案を作成、政府に提示することになつた

小賣商の許可制
開業、讓渡等を各組合機關で審査
許可制は商人の身分保障令

國家又は商業組合中央會や工業組合中央會乃至は商工會議所の如き公共團體が、小賣商の經營に關し其の販賣店の設立、譲り受け、移轉、擴張（場所擴張も商品擴張も含む）等について、原則として禁止制約を規定する、しかし、此の禁止制約は絕對的のものとはせずに或る彈力性を持たせる、所謂「許可留保」を附すのである、即ち「願ひ出で」により「一定條件」を審查の上、此の條件に合格してゐる者に限つて特に禁止制約を解除するのである、解除された商人は適法の下に小賣商の開業なり擴張なりが出來る、此の制度を「小賣商の許可制」と稱するのであるされば組合等によつての禁止制約が許可制の前提を承るものである先づ禁止して置いてから許可するといふ段取になるのだ、されば禁止制約が始めに有つてこそ許可制の存在が可能となるのである、禁止と許可の二者はあたかも盾の兩面の如き關係である

そこで許可制の研究は必然的に先づ禁止制約の研究から取掛らねばならぬ、禁止制約の前述の範圍から始めるのだ、各商品の公定價格を決定するに當り、九・一八停止令で先づ全商品の價格を釘付けにして了ひ、それから一應每の商品を吟味し、値上げすべき理由ある物を許可し、規格に値段に內容に洗濯石鹸の如きは値上げの公定價格にも七・七禁令の精神に背馳してゐた化粧石鹸の如きは近來まれな英斷十錢均一に切下許可した如きである

許可條件は酷ならず寛ならず

小賣商許可制の前提たる小賣商禁止制約には、前述のやうに許可留保が當然に附いてゐるべきではあるが、その許可條件が餘りにも苛酷である場合は、絕對的禁止と同じ結果に陥つて了ひ、許可が留保されてゐるなどとは有名無實に過ぎぬことになる

そこで此の前提たる禁止制約の解除條件の程度問題が、我ら二百萬世帶の中小商人にとつて死活問題である、といつて餘りに寛大ではは何時まで經つても人員過剩の過程は解消さるべくもない、是は實に許可制の形式において企圖さるべき小賣商統制策の、政府當局者の抱懷してゐる理念乃至は目標の奈邊にあるやによつて決定されるであらう

營業警察から經濟警察へ

私らはナチス政權下にある獨逸に、此の許可制小賣商の典型的なものを見せられてゐる、七、八年前までのドイツには小賣商の許可制を採用もされてゐなかつた、勿論是は局部的にしかなかつた、保安、衛生など營業警察的の見地から出た小賣商の許可制との一致などと、そんな公益優先的なことと等と認められてはゐなかつた、我が國でも事變前までの業者相互の協定や商業組合で業者相互の

商人は社會の中堅層だ

許可は商人身分保障令

近隣危殆化の檢查

小賣商專門知識

學科の內容

國債消化と臺灣
本年も約一億圓の協力期待さる

消費米臺北支部配給區會
四日總會開催

日銀帳尻

東京市中コール

三和銀行異動
臺北濱頭氏は名古屋へ

十月中の臺北手形交換

內外商況（四日）

株式
買人氣は一服模樣

兜町前場況

兜町後場況

東京短期後場

東京長期後場

大阪短期後場

大阪長期後場

北濱展望

絲況
大阪棉花後場
橫濱生絲後場

外電（三日發 四日着）
株式公債

東株 一般 實物 國債 取引員
長尾秀一商店
日本橋小網町二丁目
電話茅場町（66）二二一二・二一九
電信略號 丸ヨシ

新しき出發

日產生命

社長 伊吹震
相談役 鮎川義介

舊稱 太平生命
東京日比谷

文藝春秋社
東京市麹町區內幸町二ノ一
振替東京一七〇六三番
定價四十錢

現地報告 38號

三國同盟の世界史的意義　金內長輔
三國同盟と太平洋の戰勢　匝瑳胤次
大政翼贊會に直言する座談會
○中南米に於ける英米・獨伊の爭霸　濱田久米夫
▼出席者▲ 尾崎陞　川崎堅雄　竪山利忠　穗積七郎　津久井龍雄
喜多壯一郎 職域奉公に努めよ
齋藤瀏 翼贊運動中核への希望
本領信治郎 日本人的性格を灼熱せしめる
平野義太郎 大政翼贊運動への希望
木村禧八郎 翼贊會への希望四つ
經濟閣僚會議と轉失業對策　野崎龍七
滿洲國の當面する重要問題
座談會 出席者 稻葉秀三 小鹽見友之助 泉吉雄 津久井信也 平貞藏
現地報告 ▼政界 ▼關東財界 ▼關西財界 ▼國內新聞 ▼大陸新聞 ▼文化
北鮮の電氣化學工業　金子廉之助
南鮮雜觀　三好達治
日本精神と儒教道德　武內義雄
現代日本の文化・風俗　高明
▼大陸壁文集 中村研一
徐州戰記 陸軍中尉 武田謙二
麥と共に
成吉思汗全傳 大場彌平
中央アジア 南露の征服
▼南支の重要性に就て 笠谷馨
學生と新體制
○知識的勤勞奉仕の提唱……慶大生
○新しき學園の構想……早大生
○立ち上る姿勢……帝大生
社會隨想
○青年と新體制……室伏高信
遊民を一掃せよ……丸山幹治
▼時局直言▲
訪滿旅日記 長谷健
特輯 南方現地報告
岐路に立つタイ 松永彥雄
皇軍進駐と佛印の將來 田澤丈夫
蘭印原始人と日本人達 宮武辰夫
ビルマ公路の解剖 奧村勝藏
ビルマ・ルート走破記 駱傳華

世紀の除夜 (35)

北村 小松 作
都竹 伸一 畫

幸・不幸 (二)

文學者登場

文化部長岸田國士論 (一)

古谷綱武

出現した獨逸の猛隼

潜水艦を襲撃するアラド

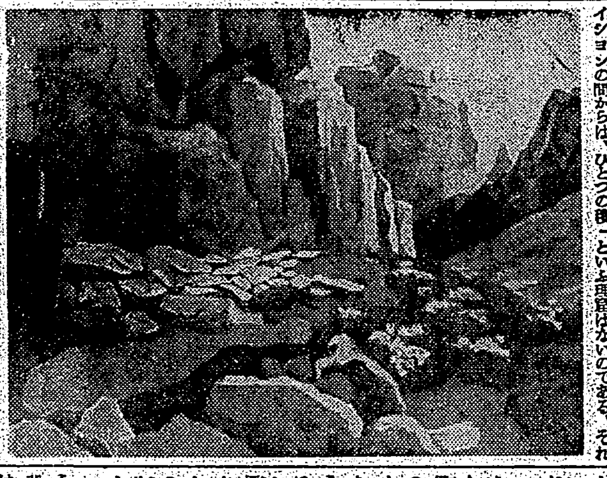

斷崖 吉見庄助畫

科學の新話題

理想人間の創造 (上)

林 髞

危い圓盤投げ 安本亮一

平野の手帳 (上)

和田 傳

害蟲

文化彈

雜誌紹介

最高標準純正コロイド・カルシウム
專賣特許
コロイカル
優良馬の育成と骨軟症の豫防には ぜひ
本舖 東京市日本橋區横山町 榮養興業株式會社
知名藥店・飼料店にあり
新聞名と家畜名を記入し申越下さい 説明書進呈

文部省推薦
傷める葦
天才の發見
邑樂愼一著
山雅房

標準 育兒講座 全三巻
紀元二千六百年記念出版
銃後育兒の最高寶典！
二十四博士執筆
◇第一巻◇ 發育・榮養・育兒
◇第二巻◇ 疾病・治療・看護
◇第三巻◇ 救急・保健・便覽
各巻 二圓五十錢
一時拂(前金)七圓
申込 十月末日限
朝日新聞社發行

WAKAMOTO

酵母劑の檢討時代

酵母は藥用として純粋に培養されねばならぬ。

酵母劑の初期に麥酒、パン、糖蜜等の副産酵母が使用されたのは止むを得ないが、醫藥用酵母がいつ迄も副産物の使用に甘んじてならぬ事は云ふまでもないので、醫藥用酵母の純粋培養が問題となつて來るのは當然である。

V(ビタミン)・B複合體は純粋培養酵母に於て最高濃度に達する。

我國に於ける醫藥用酵母の純粋培養は、わかもとによつて始めて企てられ完成された。從つてわかもとは副産酵母に伴ふ惡條件を清算し、酵母劑の特色たるV・B複合體の濃度に於ては斯界最大を誇り得る。

單一酵母劑にまさる複合藥用酵母劑の醫療效果

わかもとは又、酵母に缺けたる消化酵素(蛋白消化、脂肪消化、澱粉消化等)を含有せしめる爲め、新發見のアスペルギルスNK菌を複合し、特許方法による複合藥用酵母劑を完成した。この爲V・B複合體の働きは單一酵母劑に於けるよりも一層强化された。

工場完成 醫藥用酵母の純粋培養とアスペルギルスNK菌の培養複合の爲め、わかもとは東京工場に於ては昨年巨費を投じて、あらゆる最新知識を取入れて施設を完成したが、かゝる大規模の藥用酵母培養工場は、東洋最大であるのみならず世界に於ても類例のないものである。

藥價 九〇瓦 三百錠 一圓六十錢 二七〇瓦 四圓五十錢

わかもと本舖 東京・大阪・京城 奉天・北京・上海

臺各地綜合版

臺南市に忠靈塔
國民道場も附設して州民錬成の聖地建設

【臺南電話】新東亞建設の人柱として或は新東亞建設の礎石となつた幾多の英靈を祭祀し萬民感謝と奉公の念を新たにせんとする忠靈塔の建設は早くから州下軍官民の間に考慮せられてゐたが、今回愈々機熟して臺南市に建設されることとなり、また州において忠靈塔を中心に百五十萬州民の國民精神錬成の聖地たらしむべく之に附設して國民道場を建設することになり三日明治節の佳日に方りこの意義深き事業計畫は州當局より公表された…

蘇澳神社祭
三日終日大賑ひ

【蘇澳電話】十一月三日蘇澳神社初の大祭は晴れ渡った天候に恵まれ…

明治節に早起き
臺中神社へ代表參拜

臺中州員林郡永靖庄では國語講習所生に對し敬神崇祖の念を涵養せしめるため三日の明治節の佳日を卜し郡下國語講習所生全員を午前五時起床せしめ直ちに美化作業…

羅東神社祭

【羅東電話】羅東神社例大祭は明治節の三日午前十時より…

佳冬神社祭

【東港電話】高雄州東港郡佳冬神社祭は三日午前十一時より…

屏東郡皇民會
中堅本島人結成

屏東郡下の本島人中堅層の有力者が新體制を自覺し率先臣道に挺身して郡民一丸となり新體制に即應すべく屏東郡皇民會を組織し…

◇宣言◇

我が帝國は今や世界的大動亂の渦中に於て東亞新秩序の建設に邁進しつつあり、此の秋に當り…

宣誓

一、吾等は大御心を奉戴し一切の私心を去り過去に泥まず個々の立場に囚はれず、本會の綱領を恪遵し協心戮力大政を翼賛し奉らんことを誓ふ

屏東郡皇民會會則

第一條　本會は屏東郡皇民會と稱す

第二條　本會の事務所は屏東郡役所内に置く

第三條　本會は綱領に則り大政翼贊の臣道を全うせんことを目的とす

…

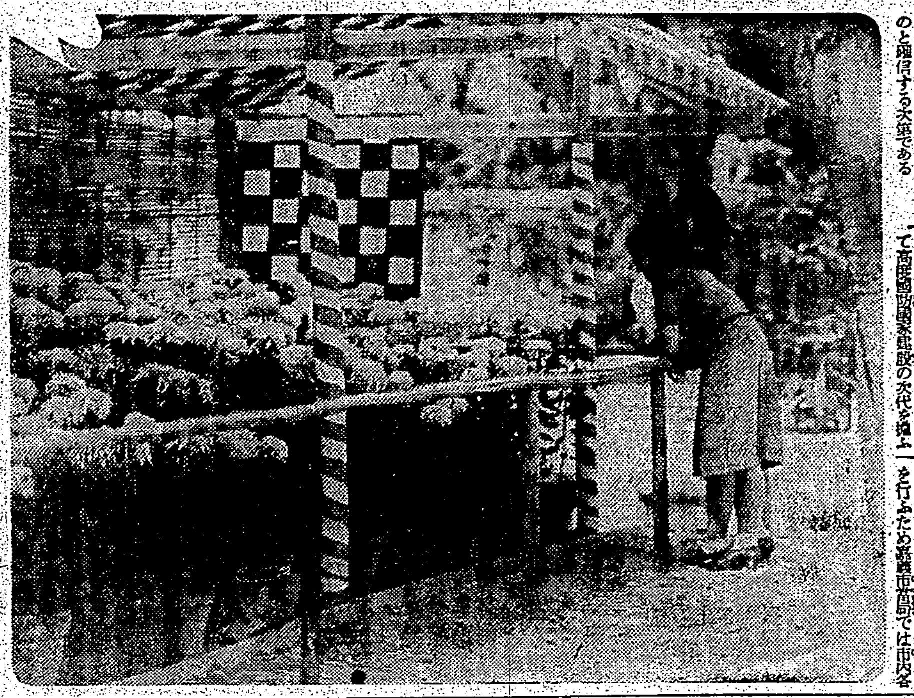

◇…菊の秋…◇　臺北新公園に陳列

編入を陳情
新竹市の隣接部落民が

【新竹電話】市勢の發展に伴ひ新竹市周邊に於て先に市の區域に編入されたる…

萬巒に架橋
義渡會は解散に決定

【高雄州電話】高雄州潮州郡萬巒庄萬巒、竹山溝、赤山各部落は…

小公學校報國校友會
嘉義市内各校に結成

【嘉義電話】新體制運動に順應し…

古いものを生かす
那須市長抱負を語る

【臺南電話】四日臺南市尹との事務引繼ぎを了へて新旧兩市尹…

高雄州議戰
第一、二區は靜觀の體

野津氏出馬

【高雄電話】第一區高雄州會議員選擧…

第二區は嵐の前
未だ立候補は皆無

頭髮も自肅型

【臺南電話】市民の間にも新體制への認識が浸透して…

債券賣切れ

金山公祝賀會

定員を突破
宜蘭市議戰は酣

兩候補演説會

合同政見發表

花蓮港で初市議戰
六日關係者座談會

鄉軍創立記念式
三日馬公で擧行

文山國演會
四日新店公で

◇…水蓮…◇ポカ〳〵した秋日和に開く臺北新公園の池中

殉職局員街葬

麻豆公埤築

愛國女子衛生看護團
大溪郡で結成さる

赤堀知事入山

行旅病人收容

竹山 加走寮溪に架橋
地方民の自發的寄附で

淑德女落成式

廳豫算打合會

着任も型破り
北斗郡守着任

大溪公體育會

感心な教化委員の美擧
講師を引受け机を寄贈

山手道路開鑿

壯丁驛傳競走

岡山郷軍射擊會

乾菊出張取扱

闇取引に鐵槌

愛國ヒマ植栽

惡德業者處罰

國民學校講習會

員林郡體育會

臺灣製麻防護團

屏東市國演會

臺中に町道場

新化武道講習會

札束の盜難

醬油工業組結成

六人組竊盜團

製罐業者組合創設

人事

◇墓なかだち◇

第一生命
事務員
住込小店員
努力
求欣
女給募集
女子藥劑師
轉業
求貸家
讓旅館
住宅
賣家
臺北電話賣
電話金融
電話賣買

銃後奉公版

結婚は神前で
アミ族男女の風紀革る

アミ族男女の神前結婚は今日花蓮港廳下の各蕃社に行はれ古い陋習もなくなつたが、この神前結婚をイの一番に奨勵實施し、アミ族結婚の舊弊を打破したのは花蓮港吉野庄田蒲社を以て嚆矢とするであらう。この田蒲社は元は荒蕪と稱し花蓮港廳の西方一里の地點にあるアミ族蕃社中で最も開化が遲れ、物質的にも最も恵まれた蕃社であつた。この

蕃社　の蕃人は古くから…

嚴肅　に行はれ仲立人が…

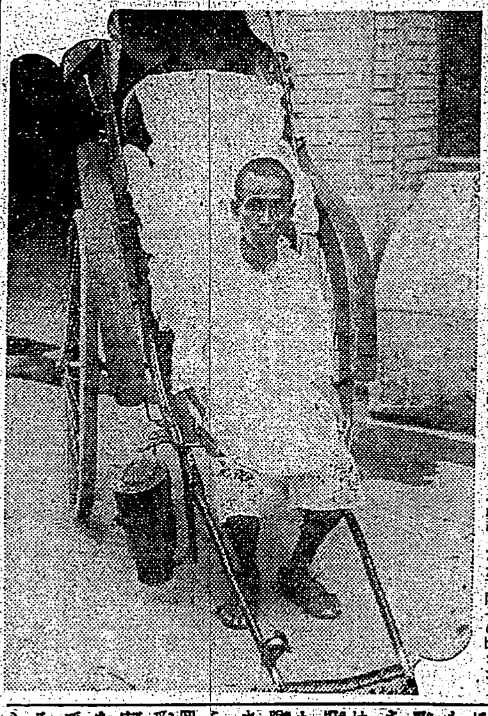

皇恩報謝の車夫
暇あれば道路を清掃

宮蘭市の新市域に編入された…

職業の　…

十五足　…

國家の　…

不認識のお客に説諭
北投檢番で女子奉公班

北投檢番では、本年六月以降"…"…

新北投　…

州下一、羅東東町振興會
衛生部落として二回表彰

臺北州羅東郡東町振興會は昭和十二年三月二十四日設立以來…

同町　は人口二千百八十七名、戸數四百二十戸…

一、教育教化改善普及事項
二、公民訓練
三、產業振興
四、衞生施設改善獎勵

訓練に　慣れぬ彼女等として…

町民　一致となつて…

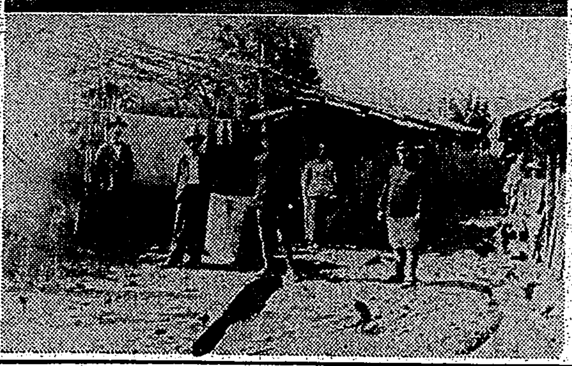

青年奮起の秋
内地の眞劍さを痛感　徐青年團員視察談

…

績て　…

朝　【七・〇〇】朝の挨拶、ラヂオ體操　【七・三〇】朝の音樂（東京）…　【八・〇〇】ニュース　【八・三〇】朝の音樂（レコード）

夜　【六・〇〇】子供の時間…　【七・〇〇】ニュース…

素肌の手入法
これからアレ易いお肌を色白な艶肌にする

お化粧　が映えるのは、これ見よがしの厚化粧の事で…

寒さ　に向ふと、先づ惱まされる肌アレ。…

それ　から外出に當つてお肌を保護する為…

何に　してもお肌が荒れ、ニキビや色黑で…

レオン　は美白力、殺菌力の強いコロイド硫黃と清淨力の強い皮膚榮養料とを巧に結びつけたものですから…

惱みのアレ肌が滑々とした艶肌に

朝鮮 醴泉郡 味方村　野口喜美

色黑いニキビ顏が次第に色白の美肌に

北海道旭川市　石坂ふみ子

（講評）…

「レオン洗顏クリーム」は東京市神田區小川町一丁目四二株式會社レオン商會…

濕布に
エキホス

純國產品

エキホスは國產嗃矢の純正巴布劑にして本島の貼布は最も合理的なる療法として全國醫家の推奬せらるゝ所なり

EXIHOS
包裝　一〇〇匁　二〇〇匁　三〇〇匁　二斤

適應症
感冒
肺炎
中耳炎
扁桃腺炎
神經痛
ロイマチス
打撲痛、捻挫
齒痛、火傷等

エキホスは諸種の炎症性疾患並に疼痛性疾患に貼布すれば特有の鎮痛と保温の兩作用により速かに炎症を去り疼痛を輕減し熱を下降せしめ頗る爽快の感を與ふ。用法簡便にして各科に亘る廣範圍の疾患に對し獨自の卓効を現す。

信用ある藥店はエキホスを販賣す

販賣元　武田長兵衛商店　塩野義商店
製造發賣元　二巴合名會社　大阪市東區道修町三

A-310(15)T

明治神宮鎭座二十周年大祭

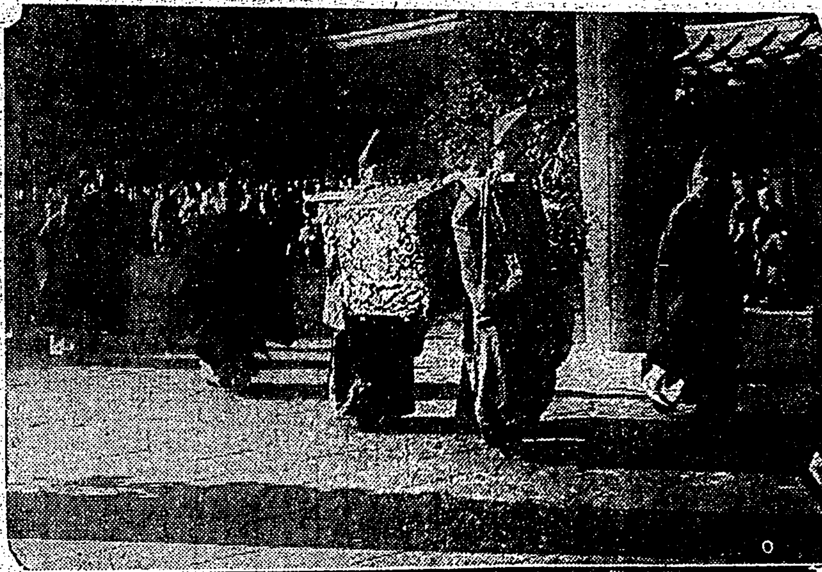

明治神宮鎭座二十周年大祭の御儀は菊花薫る十一月三日午前八時より同神宮に於いて嚴かに執行された、寫眞上は勅使參向、下は閣僚の參拜

奉祝會を記念して
光榮の參列者に贈る
"列聖珠藻"と"聖德餘光"

基隆の奉祝行事

陸軍經理學校
五十周年記念

徴兵適齢者に告ぐ

本年度徴兵受檢終了者への注意

一歩一歩新秩序へ
建設を急ぐ上海

上海にて　宇崎重二

摩天樓の日章旗

黄浦江の怪物

トーチカと女神

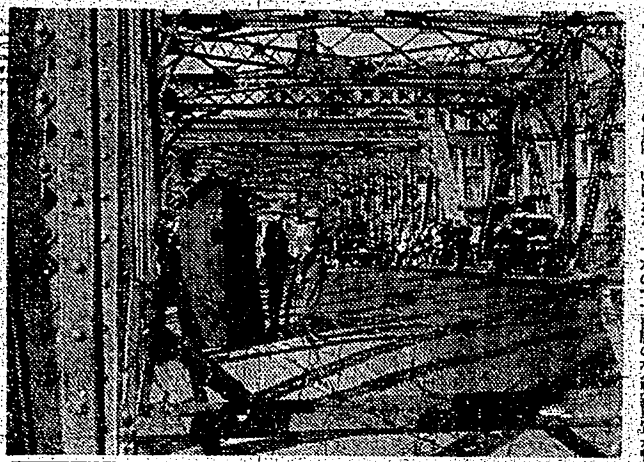

白露義勇軍

チョコレートの兵隊といはれた

雜草の如き猶太人

ギャング事件

街の兩替屋

流し占星師の群

勞働者への榮養表
厚生省勞働局で作製

遞信國際懸賞募集

全島國語演習會
來月十日彰化市で開催

第五區は定員へ
選擧事務打合

グワム全島を襲つた颱風

第四區は八名出馬
臺北州議戰日毎活潑

支那事變　貯蓄債券　報國　十一月一日發賣

一枚十一円 二千円 一等 金

大藏省・日本勸業銀行

祖國の盛運奉祝
海外同胞東京大會
畏し東久邇宮殿下台臨

在留の同胞達に
母國の姿を電話
廿六ケ國に國際電話で

柏原氏に判決言渡

來年の體育大會
體力局で早くも準備開始

奉祝神宮相撲大會
双葉山出場に人氣湧く

矢張強い双葉山

消化　胃痛

食慾減退・急性胃腸
カタル・胃痛・便秘・
吐氣・母乳不足・症・宿
醉・胃酸過多症等

イさやか（胃爽）

少壯有爲の學徒に
研究費を援助
岩波茂雄氏の美擧

文化の風を
農山漁村に

府展閉幕
入場者約一萬

歸航の諏訪丸
基隆寄港は都合で中止

伏見丸船上で
明治節を壽ぐ

日東從業員競歩會

産婆資地試驗

臺南新舊市長の歡送迎會

定期航空

けふの天氣

明るい名刺　精美堂

來ル十一月十一日午前十一時市公會堂ニ於テ紀元二千六百年奉祝會相催度候間御賛成ノ方ハ本月八日限リ（會費一名金五拾錢ヲ添ヘ）公會堂事務所ヘ申込相成度候

主催者　臺北市長　木原圓次

父小林惣次郎儀病氣加療中ノ處藥石效無ク十月三十日午前十時二十分遂ニ死去仕リ候間生前ノ御厚誼ヲ拜謝シ此段謹告仕リ候

追而葬儀ハ來ル六日午後四時樺山町淨土宗別院ニ於テ相營可申候御供物ノ儀ハ新體制ニ據リ堅ク御辭退申上候

昭和十五年十一月五日

男　小林　暉
妻　小林キヨ
親戚代表　小林　金矢
友人代表　大久保武之輔
馬場信次郎
松崎七夫
中辻喜太郎
木村泰次郎
三卷俊治
星加彦夫
銀屋慶之助
安田勝次郎
重田榮治
今道定治
福田定郎

當社々長小林惣次郎殿病氣療養中ノ處去ル十月三十日午前十時二十分逝去相成候ニ付此段謹告候也

昭和十五年十一月五日　日進商會

當社役員小林惣次郎殿病氣療養中ノ處去ル十月三十日午前十時二十分逝去相成候ニ付此段謹告候也

昭和十五年十一月五日

日進洋傘店　丸菱商店　日進産業株式會社　大阪日進商會　日進商會　上海興亞染料製造株式會社

當組合理事小林惣次郎殿病氣療養中ノ處去ル十月三十日午前十時二十分逝去相成候ニ付此段謹告候也

昭和十五年十一月五日　臺北信用組合

當組合理事小林惣次郎殿病氣療養中ノ處去ル十月三十日午前十時二十分逝去相成候ニ付此段謹告候也

昭和十五年十一月五日　臺北倉庫信用利用組合

當社取締役小林惣次郎殿病氣療養中ノ處去ル十月三十日午前十時二十分逝去相成候ニ付此段謹告候也

昭和十五年十一月五日　臺灣織物株式會社

當社取締役小林惣次郎殿病氣療養中ノ處去ル十月三十日午前十時二十分逝去相成候ニ付此段謹告候也

昭和十五年十一月五日　南邦自動車株式會社

當會顧問小林惣次郎殿病氣療養中ノ處去ル十月三十日午前十時二十分逝去相成候ニ付此段謹告候也

昭和十五年十一月五日　臺北織物商同盟會

株式會社日進商會社長小林惣次郎殿病氣療養中ノ處去ル十月三十日午前十時二十分逝去相成候ニ付此段謹告候也

昭和十五年十一月五日　臺北州纖維製品商組合聯合會

神宮體育大會……

①體操競技　②重量擧に世界記録を樹立した朴選手　③自轉車分列行進

軟式庭球の優勝は協心戮力の成果

戰績を顧みて

關　文彦

三笠宮殿下　御台臨の下に華々しく行はれた紀元二千六百年奉祝第十一回明治神宮體育大會に於て我が臺灣より派遣せる軟式庭球選手中男子中等學校部が月桂冠を得たる事は光榮此の上無しと云へ、感慨無量であり、ホッケー及び弓道の優勝と共に此上喜ばしい事は無いのである同大會開會式に於て金光厚相の式辭に述べられて居る如く、體育競技の目的は旺盛なる士氣と剛健なる身體とを涵養するにあるのであつて、吾々庭球競技に關係ある者は平素此の理想の下に若き選手達を指導し修練して居るのであるが、殊に今年は

共嚴　なる國家的行事である所の此の大會を目差して過去一ケ年、各選手共練習に練習を積んで出場した譯である、軟式庭球に於ては男子中等學校のみが優勝したのであるが、其の他の女子中等學校も第一次戰には先づ強剛を倒し第三次戰迄勝ち續けたので、決して脆い負けをしたのではない、殊に臺北高女の上野容子、栗谷政子組の如きは第一次戰に於ては敵方三組を倒した程の腕前を見せてくれたのは、全く平素の訓練の賜ものであらう、かくして女子中等學校は惜敗が

優勝　したが次に述べる如く男子中等校が準決勝戰に於て愛知を倒したので同時に怨みをはらした事になるのは面白い廻り合せである一般男子部は第三回戰に於て兵庫を惨敗せしめたが其の後、斯界の強豪大阪との對抗に於て三對二で敗けたのは全くの惜敗である

男子壯年組は府縣對抗に於ては餘り芳しい成績ではなかつたが、トーナメントに於ては、武久文一早川俊三組が、相當勇戰したのはせめてもの心やりである、未だ詳細な報告が無いので、新聞丈によると、川上誠太郎氏が出場して居ないのは、恐らく出發が遅れた爲に、出場申込みの手續上行違ひでもあつたのではなからうか、惜しい事に思うて居るが、然し同氏が遅れ馳せに駈付けた事によつて各選手の氣分が緊張し、男子中等學校の優勝も之に力を得た事は爭はれない事である、總ての組が

全勝　すると云ふ事は餘りにも意外な事であつて獨り臺灣のみが平素練習をして居る譯でもない之を要するに、男子中等校の優勝は臺灣庭球界全部の勝であり、又從つて臺灣全島の榮譽であるというても過言ではあるまい殊に紀元二千六百年奉祝のこの大會に於ける優勝に於ておやである

由來庭球は國際的運動競技、殊に庭球に於ては、單に技術のみに非ずして各組及全チームの協力和合が必要なのであつて、此の點に就ては、監督指導に當る者は少からず頭を惱ませるのである、軟式庭球に於ては前衛と後衛とは手と足の如く所謂一心同體となつてやらなければ、よく勝を制する事は出來ない此の點に於て內臺

融和　といふ事に就ても直接間接に非常な效果があるものと信ずる、既に中等校の決勝戰に於て名越富男、官大進組が先づトップに四對一で勝ち、更に殘つた敵を四對三でぶつつぶした事の如き、名越富男は臺北工業であり、官大進は宜蘭農林である、此の內臺生を異にし、學校を異にする組が

一心　同體となつて、此の成績を表はしてをるし、又此の決勝戰に、黃錦鏗、佐々木武夫の組も敵方を四對三で倒してゐる、是れは內臺人共臺南一中であるが、內臺の關係は前者と同樣であつて之等の組合せに表はれてゐる如く、之等の精神的訓練は運動競技に依つて上く其の目的が達せられるものと思ふ、所謂一億一心も先づ二人一心から始まらなくてはならぬ、之が單位であるとも云へる、臺灣選手が臺灣となつて檜舞臺に出場し內地其の他の臺灣に對抗する場合さう云ふ微妙な關係が多少のハンデイキャップとなり、其の他コートの選ぶ點、氣候の寒しき相違等が加はつて二、三點の損があるにもかかはらず、全國の強豪を片端から壓倒して第七回目の決勝戰に優勝した事を思へば臺灣選手の如何に技術的にも精神的にも

訓練　出來て來たかが窺はれるのである、惟ふに臺灣庭球協會は、此の意義に於て平素全力を盡して居るのであるが、欲を云へば協會の幹部の方々も一般社會も、もつと運動競技に關心を持つて欲しいのである。テニスが優勝すれば一般は勿論非常に喜んでくれるが、平素如何なるコートで如何なる練習をしてゐるかを見てくれる者は案外に少ない、コート丈に就ても臺北、臺中、臺南、高雄の様な大都市にはスタンドのついたもつと理想的な設備をして南方の同族人氏をも年一回若くは隔年に招致して南方大會位は臺灣が主催しても決して無益ではあるまいと思ふ(筆者は臺灣庭球協會軟式庭球部長)

銃後體力陣の偉觀

臺南州體育大會第一日

【臺南電話】紀元二千六百年奉祝の臺南州體育大會は州下一萬餘名の若人が參加三日午前十時半より臺南高工競技場に於て第一日の幕を開けたが體位向上の秋を飾る男女若人の熱と力の行進譜は秋空の下に銃後體力陣の偉觀を展開一般競技の外武裝國防競走、武裝騎兵…

日本的競技の歐米化に就いて

萩原朔太郎

五人拔敗退碁戰

(第八局ノ八)

【本社主催】日本棋院

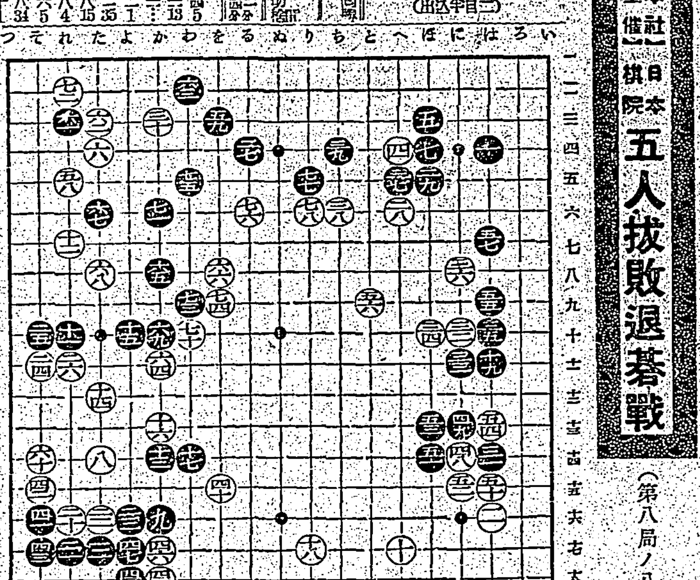

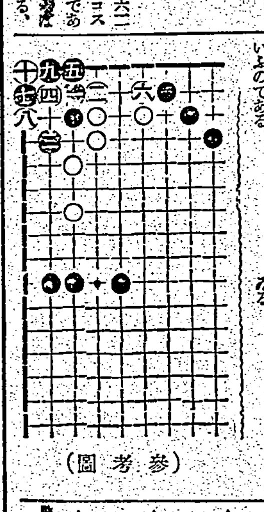

(參考圖)

白中央を制覇

左邊攻擊成功の現ばれ

評解　七段　橋本宇太郎

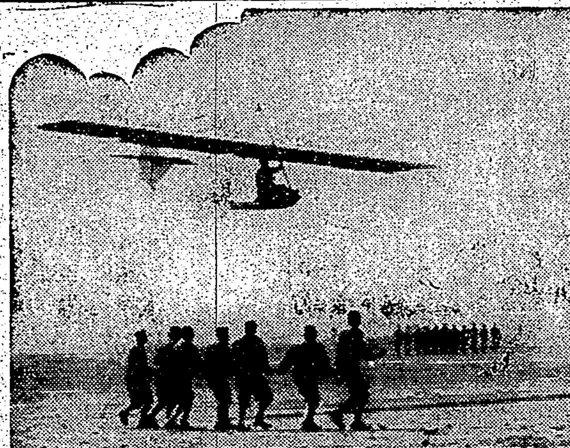

寫眞……神宮體育大會に初參加のグライダー

快男子　續(179)

大島伯鶴 演　今村恒美 畫

婦人科疾患に　チセプタール錠

小兒良藥　樋屋奇應丸

育兒新體制

大東亞に伸びる輝かしき傳統的藥効　救急治病 保健で全國虛弱兒を再編成し新體制へ 新建設へ みんな揃つて前進だ

大阪天滿 樋屋合資會社

脊髓病自療法　明石市西新町　木本製藥所

わきがを治した私の体驗　自宅療法　「腋下多汗症」無料お知らせ致します　名古屋市中村區則武町　野村ひさ

興亞の晴衣　新制定　國民服　四號型　五百着限り普及特賣　近藤雜貨通販部

中古修理本革改造短靴　名古屋市中村區龜島町二丁目四六　中村商會

齒になぜ良いか……

化學作用こそ齒磨の良否を決定する鍵です

八大專賣特許　クラブ齒磨　藥用　煉・半煉